EL DIARIO PALENTINO

EL DIA DE PALENCIA

Miércoles, 6 de Junio de 1990 — Núm. 15.173. Precio 60 pesetas

Fundado en 1881

Aprobado en el Congreso, el proyecto de Ley de dotaciones presupuestarias de las Fuerzas Armadas

Madrid, EFE.

El Proyecto de Ley sobre dotaciones presupuestarias para inversiones y sostenimiento de las Fuerzas Armadas fue aprobado hoy por mayoría en el Congreso de los Diputados.

El texto autoriza al Gobierno a realizar un nuevo programa conjunto de inversiones, reposición de material, equipo y armamento y sostenimiento de las Fuerzas Armadas en el período 1990-98, según indica en su artículo único.

El Proyecto de Ley no fue aprobado en pleno, sinó en la Comisión de Defensa, que fue dotada para esta iniciativa de competencia legislativa plena con veinte votos a favor, uno en contra -del Grupo IU- y cuatro abstenciones del Grupo Popular.

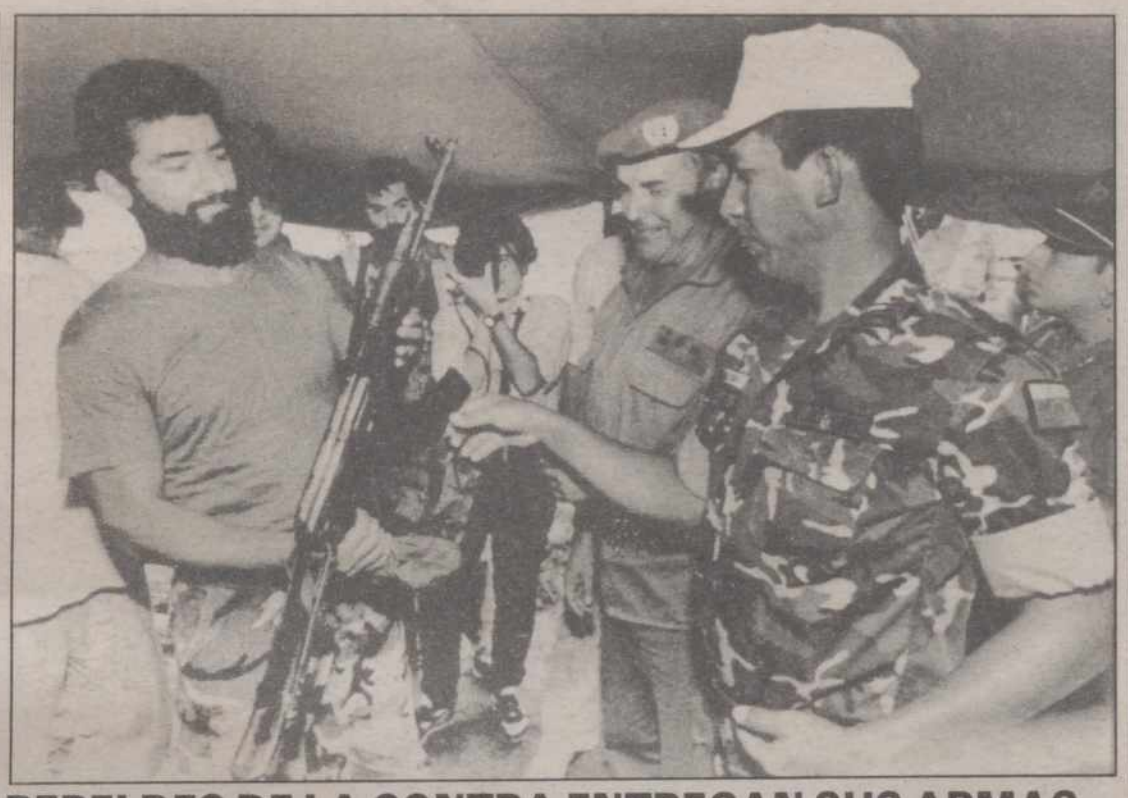

REBELDES DE LA CONTRA ENTREGAN SUS ARMAS.- EL ALMENDRO (Nicaragua).- El líder rebelde de la «contra» nicaragüense Enrique Zelaya, conocido como Doctor Henry, entrega su rifle a oficiales de las fuerzas pacificadoras de las Naciones Unidas, en una zona de seguridad de El Almendro, a unas 140 millas al sureste de Managua. (EFE/REUTER)

Serra:

«La actitud del alcalde de Zamora no se justifica»

Madrid, EFE.

El ministro de Defensa, Narcís Serra, declaró hoy en los pasillos del Congreso que "la actitud del alcalde de Zamora no se justifica", aun a pesar de que no haya habido diálogo desde el Ministerio de Defensa.

Serra dijo que "el diálogo lo habrá tanto si el alcalde está encerrado en el cuartel como si no" y añadió que "la voluntad del Ministerio de Defensa es resolver los conflictos que tenga pendientes con un Ayuntamiento determinado".

El ministro de Defensa hizo estas declaraciones en relación con el encierro que mantiene el alcalde de Zamora en el antiguo cuartel "Viriato" para reclamar a Defensa la concesión gratuita de ese establecimiento militar.

Preguntado por las constantes reclamaciones realizadas por las esposas de oficiales de la Escala Especial, que se encontraban en la puerta del Congreso de los Diputados, Serra dijo que "no tengo noticia que estos oficiales hayan pedido verme a través del conducto reglamentario".

La Coordinadora de Esposas de Oficiales de la Escala Especial protestan porque los trámites reglamentarios para solicitar una audiencia ante el ministro de Defensa se "pierden".

Este colectivo reclama que sus esposos pertenezcan a la Escala Superior de las Fuerzas Armadas y no a la media como establece la Ley del Militar Profesional.

Las centrales sindicales acusan al Gobierno de incumplir los acuerdos sobre el subsidio agrario

Temen un «electoralismo barato» ante los comicios andaluces

Madrid, (EFE).- Representantes sindicales de UGT y CC.OO. acusaron hoy al Gobierno de haber incumplido los acuerdos sobre el subsidio agrario alcanzados el pasado 19 de febrero en la primera fase de la concertación social.

La acusación fue formulada poco antes de iniciarse, pasadas las 11 horas, la reunión entre los sindicatos y la Administración para negociar asuntos referidos al régimen especial agrario de la seguridad social en el marco de la segunda fase de concertación iniciada esta semana.

El secretario de accion institucional de UGT, Emilio Castro, y el secretario general de la federación de trabajadores de la tierra de este sindicato sostuvieron que estos incumplimientos se refieren a la composición de los consejos comarcales, donde el Gobierno ha decidido integrar a cuatro representantes de la Administración, dos de CEOE y dos de los sindicatos.

Las críticas sindicales se refieren también a que dichos consejos no se perfilan como órganos de gestión y control, sino como un órgano consultivo.

La secretaria de empleo de CC.OO., Salce Elvira, dijo que con su propuesta el Gobierno pretende descafeinar la participación sindical en el sector agrario al favorecer el descontrol de las peonadas.

Salce Elvira añadió que la proximidad de las elecciones andaluzas y la importancia del voto del campo en estos comicios hace que los sindicatos observen con preocupación que "el Gobierno pueda practicar un electoralismo barato".

Por parte de la Administración presiden hoy la reunión el secretario general de empleo, Alvaro Espina y el director deneral del Instituto Nacional de Empleo (INEM), Pedro de Eusebio.

Acercan sus posturas AEB y sindicatos en la negociación del convenio de Banca

Madrid, EFE.

La Asociación Española de Banca (AEB) ofreció esta madrugada un incremento salarial del 8 por ciento en el convenio, mientras que los sindicatos de banca redujeron sus pretensiones al 8,35 por ciento y al 1,5 por ciento de revisión salarial, informaron a Efe fuentes sindicales.

Este acercamiento de posturas supone un incremento del 0,25 por ciento en la oferta de la patronal sobre su última postura del viernes y una reducción del 0,15 por ciento en las demandas sindicales de incremento salarial que estaba cifrado en el 8,50 por ciento.

Los sindicatos también redujeron en un 0,50 sus reivindicaciones sobre la recuperación del poder adquisitivo prevista en la cláusula de revisión salarial cuando se conozca la inflación al final de año, que hasta ahora era del dos por ciento.

La reunión entre la AEB y los sindicatos CC.OO, UGT y Federación Independiente de Trabajadores del Crédito (FITC) concluyó a la 1.30 horas de la madrugada y en el transcurso de la misma ya se alcanzaron acuerdos parciales relativos a la vigencia anual del convenio, créditos para vivienda a los trabajadores y reclasificación de las categorías laborales.

Aparte de las discrepaneias salariales, las dos partes negociadoras mantienen todavía posturas separadas en cuanto a la reducción de jornada.

La reunión de las comisiones negociadoras del convenio de banca, que afectará a unos 150.000 trabajadores, proseguió hoy nuevamente a la 1.00 de la tarde.

PALENCIA

- Los rectores de Cajapalencia y Caja Rural Comarcal de Carrión informan sobre su fusión (Página 5)
- Sucesos: Detenidos por actos delictivos (Página 5)
- Entrega de premios del Colectivo Ecologista Palentino (Página 6)
- Entre 300 y 400 personas se concentraron para pedir la dimisión del director provincial de Educación y Ciencia (Página 7)
- Fallo del I Certamen Fotográfico del Medio Ambiente (Página 7)
- El Ayuntamiento elaborará un nuevo proyecto para la Escuela Taller de la Catedral (Página 8)
- Concierto de piano y asamblea general de la Casa de Palencia en Madrid (Página 11)

M.C.D.2022

JUEVES 7

Santoral: Ss. Pablo, Cándido, Venancio obs.; Licarión, Pedro pb.; Walabonso dc.; Abencio, Jeremías, Sabiniano, Vistremundo mjs. y ms.; Acacio, Alderico, Eugenia, Valentín, Juan, Tarasio ms.; Ana de San Bartolomé v.; Antonió M.ª cf.; Roberto ab.

Sale el sol a las 06,45 h. y se pone a las 21,42 h. La luna sale a las
21,20 h. y se pone a las 05,34. Luna llena el 8 en Sagitario.

Refrán: "Días y ollas componen cosas".

EFEMERIDES

1813 A las ocho de la mañana entró en Palencia el ejército inglés de Lord Wellington, con once mil hombres. El ejército de Murillo estaba en Ampudia y el de Galicia en Grijota.

1494 Tratado de Tordesillas, entre los Reyes Católicos y Juan II de Portugal.

1517 El navegante Juan de Grijalba descubre en México el río al que dio el nombre de Tabasco, que era el del cacique de aquel lugar.

1671 Incendio en el monasterio de El Escorial. Resultaron afectados algunos manuscritos árabes de la bibioteca.

1905 El Parlamento del hasta entonces Reino de Suecia y Noruega vota la separación de los dos países.

1905 El arquitecto Gaudí es atropellado por un tranvía en Barcelona.

1968 Primera acción armada de ETA. Es asesinado a tiros en la localidad guipuzcoana de Villanova, el guardia civil José Pardines.

EL DIARIO PALENTINO
EL DIA DE PALENCIA

Palencia: Mayor, 67 – 34001. Apartado de correos, 17
Teléfono: Redacción, 744822. **Anuncios y suscripciones,** 740417
FAX, 743360 **Depósito Legal:** P-2-1958

Presidente editor: José Luis Alonso Almodóvar; **Gerente:** José Luis Alonso Cruz

Director: JOSE MARIA RUIZ DE GOPEGUI Y SANTOYO. **Redactor jefe:** Gonzalo Ortega Aragón
Jefe de talleres: Francisco del Campo

Ventanal

Quintanilla de la Cueza: Pila bautismal parroquial.

Si desea publicar fotografías de su localidad en el "Ventanal", envíelas a El Diario Palentino. Redacción. C/ Mayor, 67 - 34001 Palencia. Indique el lugar y el autor. Formato

CARTELERA

DONSANTIAGO: *"Acoso a una mujer"* (5,30-8,15-10,45)

REY DON SANCHO: *"Un hombre inocente"* (5,30-8,15-10,45)

CINE ORTEGA: *"Pesadilla en Elm Street V"* (5,30-8,15-10,45)

AVENIDA 1: *"Con perdón de usted"* (T.13) (5,30-8,15-10,45)

AVENIDA 2: *"Wilt"* (T.) (5,30-8,15-10,45)

AVENIDA 3: *"Secreto en llamas"* (5,30-8,15-10,45)

AVENIDA 4: *"El joven Toscanini"* (T.) (5,30-8,15-10,45)

SORTEOS

Lotería primitiva

Jueves, 31 de mayo
12-22-32-37-39-47
C 30

Sábado, 2 de junio
11-31-38-43-46-47
C 10

BONOLOTO

Domingo, 3 de junio
4-15-19-31-41-46
C 17

Lunes, 4 de junio
4-15-25-31-41-47
C 35

Martes, 5 de junio
1-9-10-13-15-41
C 49

Miércoles, 6 de junio
1-4-21-26-28-31
C 27

ONCE

n.º premiado ayer
37849

FARMACIAS

Miércoles, 6: D. José María Arnaiz Poza (Avda. Santander, 7) y doña Pilar Rubio Cantarero (Avda, Manuel Rivera, 21).

Jueves, 7: Dª Elia Aguado Durántez (Don Pelayo, 5) y doña Carmen Sotorrío González Quevedo (Avda. M. Lafuente, 2).

Servicio Nocturno: Don José María Fernández Nieto (Mayor,40). Tfno. 742470. Diariamente desde las 10,30 de la noche.

TELEFONOS

Hospital General "Río Carrión"	72 29 00
Urgencias H."Río Carrión"	74 40 11
Hospital Provincial "San Telmo"	72 82 00
Casa de Socorro	72 24 81
Clínica Cruz Roja	72 41 00
Cruz Roja (urgencias)	72 22 22
Clínica "Virgen de la Salud"	74 77 00
Ambulancias	75 22 40
Policía (urgencias)	0 91
Policía Nacional	74 27 15
Protección Civil	0 06
Bomberos (Palencia capital: 080)	72 11 11
Subsector de Tráfico	72 06 88
Guardia Civil	0 62
Policía Municipal	74 76 77
Ayuntamiento	74 97 00
RENFE -información-	74 30 19
Autobuses RENFE	74 32 22
Taxis: Parada Federación	74 21 26
" " Pasaderas	74 08 10
" " San José	72 00 16
" " San Lázaro	72 20 76
" " Est. RENFE	74 39 19
Iberduero, averías	74 25 57

ACTOS Y CONVOCATORIAS

Exposición: Del pintor Joaquín Pacheco, en la sala de Cajasalamanca. Hasta el 14 de junio.

Curso Alemán: El Club de Amigos de Alemania clausura este jueves, a las siete de la tarde, el curso de Alemán que se ha venido desarrollando desde el pasado mes de octubre. En este acto se hará entrega de los correspondientes diplomas a los alumnos que se han hecho acreedores de él.

Exposición: De la pintora Inmaculada Andrés, en la sala Cajapalencia de Cervera de Pisuerga, hasta el 9 de junio.

Teatro: Del 6 al 12 de junio se celebra en Palencia el "Certamen provincial de teatro para grupos jóvenes", que organiza la Consejería de Cultura y Bienestar Social de la Junta de Castilla y León. Las representaciones tendrán lugar en el auditorio de Cajapalencia, a partir de las 8 de la tarde.

Ruido: Organizadas por el Gabinete Técnico Provincial de Seguridad e Higiene en el Trabajo, los días 6 y 7 de junio se celebran las "Jornadas técnicas sobre prevención de riesgos para la salud ante la exposición a niveles sonoros elevados", en la Dirección Provincial del INSERSO.

Novena: A San Antonio de Padua, entre hoy y el 13 de junio, en la iglesia de Santa Clara. Por la mañana, las misas serán a las 8, a las 8.30 y a las 11. Por la tarde, a las 7.30 rosario, novena del santo y reserva del Santísimo Sacramento, seguido de misa.

M.C.D.2022

CASERIOS

Hasta hace algunas décadas, abundaban los caseríos en nuestra provincia. Eran mínimos poblados entre pueblos, restos de una civilización exclusivamente agrícola, con la población muy diseminada por las exigencias del faenario labrador.

Ya durante siglos se había hecho una buena criba de pueblos, distantes entre sí media legua por término medio. Pueblecitos medievales que desaparecieron entre hambres y pestes, entre la soledad y el aislamiento. De muchos de ellos no queda apenas rastro; de otros, se conservó su iglesia, hoy convertida en ermita de popular devoción y de romerías conmemorativas. En algunos se mantuvieron en pie algunas casas, habitadas intermitentemente, pero ya sin jurisdicción civil ni eclesiástica. Estos último casos constituyeron buena parte de los caseríos que perduraron hasta rebasada la segunda mitad de nuestro siglo. Caseríos con colonos u obreros, renteros o encargados, que explotaban unidades agrícolas extensas, en unas precarias condiciones de sociabilidad.

Otros caseríos tuvieron su origen en los antiguos conventos desamortizados con sus propiedades. De las dependencias conventuales se hizo vivienda y almacenes, corralizas y establos, conservando en muchos casos la iglesia y en otros arrasando ruinas artísticas o no. Al amor de esa propiedad desamortizada, coto redondo o hacienda conjuntada, surgieron minúsculos poblados agrícolas y ganaderos, que aguantaron con pobladores hasta la mecanización del campo y el éxodo rural.

Por eso, raro era el pueblo que no tenía anejo un caserío, generalmente distante y muchas veces geográficamente muy aislado. El asentamiento permitía labrar las tierras sin tener que recorrer a diario largas distancias, casi prohibitivas para un laboreo animal. Las poco atractivas condiciones de vida de un caserío eran asumidas por gentes que no tenían otra perspectiva laboral, cuando además la mano de obra en el campo era abundante y barata. Fueron las razones de ser de esos restos de poblamientos mínimo y alejados de centros municipales que adquirían servicios y proporcionaban comodidades progresivamente.

También en esos caseríos estuvo nuestra historia, nuestra historia vieja y reciente. Y aún en muchos de ellos pueden encontrarse interesantes testimonios sociales y artísticos. Pero sobre todo en ellos hay que ver una lección de los tiempos. Ahora, su desaparición demuestra que se tiende a poblamientos más amplios y solidarios. De hecho, en nuestra provincia estamos ya en una segunda fase de entresaque poblacional. Hace tiempo que, desaparecidos los caseríos, están desapareciendo también muchos pueblos. De los que apenas quedarán restos al cabo de los calendarios. Por eso, en la modernidad, no podemos andar ya con nostalgias a ultranza ni con obsesiones aldeanas. Conservar lo que valga y consolidar lo que tenga futuro. Lo demás es rastrojear a destiempo por los vericuetos de la cabezonería. Hacer todo lo que se pueda para que no muera un pueblo más, pero si algunos tienen que morir,que se están muriendo, no poner el grito en el cielo ni en suelo. Que al fin y al cabo, por allí, olerá un día a muerto.

RETABLILLO

MIRAR AL TENDIDO

Al presidente del Gobierno le han preguntado por la inusual contundencia de la Policía en la carga contra gentes del campo, en Madrid. Cuando el presidente del Gobierno respondió que se trataba de salvaguardar el derecho de los demás, conculcado por el corte de tráfico, no sabríamos decir si el presidente del Gobierno sufría un ataque de amnesia, una crisis de cinismo o respondía mirando al tendido.

El lector seguramente habrá llegado a la misma conclusión dubitativa, si recuerda lo que otras veces ha acontecido o si compara las explicaciones del presidente del Gobierno con lo que realmente se hacía días atrás en Palencia. Porque de tales incidentes habrá que seguir ocupándonos, con la esperanza de que, abochornados los responsables, no vuelvan a producirse. Después de saber la opinión del presidente del Gobierno, ¿qué pensarán los que entre nosotros han sentido... lo que han sentido? Su desautorización no ha podido llegar más oportunamente, ni de más alta instancia política.

En fin, que la vida sigue su curso y a unos días siguen otros con sus propios afanes y problemas. Como las calles continuarán siendo «escaparate» para que cualquier grupo descontento grite y enseñe sus frustraciones y como al hacerlo conculcará los derechos de los demás, a ver qué pasa de ahora en adelante. ¿Se acabarán las huelgas salvajes, los piquetes informativos, los de «la letra con sangre entra», los cortes del tráfico, las molestias sin cuento? ¿O todo seguirá igual, la «granizada» de palos sobre los mismos y la tolerancia para los de siempre? Sí, no vamos a tardar en saber si el presidente de Gobierno miraba al tendido o echaba el balón afuera, que para el caso es lo mismo.

LA MINISTRA

Realmente tenemos dos, pero ministra, lo que se dice ministra, una sola: Matilde Fernández. No habla mucho, al contrario que Rosa Conde, y por eso no anda tanto en candelero, pero cuando se dicide a «impartir doctrina», la manga. Es el sino de «Niña» Matilde.

Después de sesudas reflexiones, acaso haya consultado incluso a las voces del más allá en el Palacio de Linares, ha llegado a la conclusión de que los jóvenes quieren ser ricos y que se encuentran obsesionados por conquistar un trabajo seguro.

En cuanto a lo del trabajo, pues, sí; los jóvenes han dado en el horrendo vicio de desearlo, situarse y poner la proa de su ilusión rumbo a la vida, aunque ilusiones-ilusiones cada vez les queda menos con el «modelito» de sociedad que a la vista tienen. Pero lo de querer ser ricos, eso sí que no, admirada Matilde Fernández. Los jóvenes de hoy a lo que aspiran es a ser... ministros de Agricultura. Y si tanto no fuera alcanzable, que Carlos Romero no hay más que uno y no se encuentran repuestos así como así, pues mismamente de Asuntos Sociales. Con eso tienen bastante.

A VER QUE PASA

El comunicado del Gobierno Civil sobre los últimos incidentes habidos en la ciudad tiene un párrafo, que, por las noticias que teníamos nosotros de la cuestión abre un paréntisis de expectación. Es aquél en el que se asegura que **los funcionarios encargados del seguimiento y seguridad de la manifestación no informaron de los incidentes.**

En román paladino, que los responsables han sido los policías. ¿Pensarán ellos lo mismo?

A ver qué pasa, aunque es de esperar que nadie ose decir **esta boca es mía.** Puede no serles «rentable»...

Pero ya ve el lector de qué manera tan sencilla va a quedar zanjado un asunto, del que todavía se sigue hablando en la ciudad.

P.M.B.

DON ELVIRO

Por MELLADO

M.C.D.2022

Grandes Firmas

Los motivos del cazador

Por Miguel DELIBES
De la Real Academia Española de la Lengua

Cuanta mayor es la violencia real instalada en la vida moderna, mayor empeño ponen algunos en depurar de agresividad aspectos puramente fruitivos de la actividad humana como pueden ser la juguetería, la caza o los toros. Ésta paradoja me lleva a evocar la actitud de aquel carcelero del campo de Dachau que lloraba inconsolable el día que se le murió un canario. Ciñéndome escuetamente a la caza, debo aclarar que sus adversarios, cada vez que arremeten contra ella, no suelen matizar conceptos; van al bulto: Es preciso acabar con la caza y toda discusión sobre el problema es ociosa. No establecen diferencias entre especies controladas y especies en peligro de extinción, venados y pequeñas gallináceas, caza a rabo y caza en batida... Todo va dentro de un mismo saco. Para sus detractores, la caza es un deporte bárbaro en cualquiera de sus manifestaciones, que sobre producir víctimas inocentes -cuantas más, mejor– supone una agresión permanente contra la naturaleza y no tiene, por tanto, razón de existir.

Me resisto a intervenir en estas controversias persuadido de que es inútil. El español empecinado en una postura suele mostrarse recalcitrante. No es que no haga caso de los argumentos de su oponente, sino que ni siquiera los escucha. Para él, esa pretensión de ser simultáneamente cazador y protector del medio natural es sencillamente irrisoria, cuando, en realidad, tal contradicción no es sino aparente. El cazador auténtico no es enemigo de la naturaleza, sino proteccionista convicto, no sólo porque ella es la que le provee de los animales que precisa para su esparcimiento, sino porque su más alta aspiración consiste en poder disfrutar sus ocios en un medio incontaminado.

En los albores de la humanidad, el hombre únicamente era cazador y, sin embargo, el orden ecológico no se alteraba por ello. El cazador, como el águila o el lobo, era un elemento más a considerar en el equilibrio natural. El hombre-cazador era un ser libre, contra un animal libre, en un medio libre, siquiera con los artilugios de que se servía nunca hubiera sido capaz de exterminar una especie. Ha sido después, con la explosión demográfica y el desarrollo de la química y la tecnología, cuando la ley se ha visto obligada a interponer papeles entre los animales y el hombre para que aquéllos puedan sobrevivir. A la hora de evaluar los quebrantos que el cazador ocasiona en el medio, habrá que tener en cuenta estas consideraciones.

Alguno se sorprenderá si afirmo que el objetivo del cazador no es matar. Hablo del primer objetivo, se sobreentiende, y del cazador noble. Quien sale al campo guiado por la idea de amontonar piezas, sin preguntarse por el qué, el cómo o el cuándo, no es propiamente un cazador, sino un exterminador, un ser que en la jerga cinegética designamos despectivamente con el sobrenombre de CARNICERO. Con esto no quiero decir que no abunden los carniceros, sino que no es lícito que se tome esta figura como retrato-robot del cazador para justificar las teorías abolicionistas. Para el cazador deportivo, el hecho de abatir en una jornada una o diez piezas no es lo esencial; lo esencial es la manera de hacerlo, los obstáculos que es preciso salvar y lo meritorio de nuestra estrategia para alcanzar ese objetivo. Y aún, por encima de esto, pondrá el cazador noble el disfrute de la naturaleza, la alegría de descubrir el crepúsculo matutino (el sol levantándose tras el cerro), el placer de hollar la escarcha virgen, o el comportamiento del perro, nuestro inseparable compañero. En una palabra, el cazador auténtico es capaz de disfrutar un placentero día de caza sin necesidad de disparar la escopeta. Acaso podría ir más lejos: el venador sensible y, por tanto, el verdadero venador, tan pronto advierta la presencia de un elemento que debilita a la pieza persiguida, renunciará al acoso, enfundará el arma y se irá por donde ha venido. ¿Cuántas veces el escopetero indulgente habrá interrumpido su cacería al observar que los igualones, desbravecidos por la canícula de octubre, se entregaban dócilmente? A Ortega le asistía la razón cuando afirmaba que el hombre del siglo XX busca en la caza unas vacaciones de humanidad. Pero, al mismo tiempo, el hombre-cazador va buscando en el monte una confrontación con un animal bravo y desconfiado. El hombre opone su astucia al recelo de la pieza; a sus instintos, su inteligencia; a su bravura, su fuerza muscular; a su vertiginosidad, sus reflejos. De modo que si el animal no se defiende, se inmola cándidamente, no es la piedra de toque apetecida; matarlo no comporta en sí mismo ninguna satisfacción. El cazador exige reacción en su oponente para que el esfuerzo le recompense. Si la pugna no se establece, no hay duelo y, por tanto, a la hora de calibrar la respuesta de sus piernas y sus pulmones, esto no sirve. ¿Que, a pesar de todo, la caza sigue siendo cruel? Tal vez, pero lo que ahora quiero consignar es que no es la sangre, ni la muerte de la pieza, sino la respuesta del propio cuerpo ante las dificultades de la captura lo que el buen cazador valora en el monte, al margen del mortal. En contra de lo que la gente cree, no es el cuánto, sino el qué y el cómo la quintaesencia de la cinegética depurada.

¿Habrá hambrunas?

Anita ARROYO

Las últimas estadísticas muestran que, por lo menos en los países industrializados, el promedio de vida de los seres humanos pasa de los 75 años: cada día vivimos más. La medicina, la higiene y las mejores condiciones de trabajo contribuyen a este aumento en la longevidad.

Concomitante con el aumento en el promedio de la vida, se da el caso de que la población mundial crece rápidamente: en 1575 alcanzaba la cifra de 500 millones de seres, y en 1975 llegó a 4 mil millones.

El gran problema futuro es cómo alimentar a estas grandes masas humanas. Ciertamente, los adelantos científicos en agricultura, el desarrollo de híbridos más fecundos y, sobre todo, los grandes progresos que se adelantan en la nueva ciencia de la biogenética, ayudarán a producir más alimentos en un área de cultivo, pero si la gente vive más y la explosión poblacional sigue en aumento, es posible que la producción de alimentos no sea suficiente. Ya en muchas regiones menos progresistas, el fenómeno del hambre está ocurriendo. La miseria en Etiopía y otros países y las patéticas escenas que la televisión nos muestra de los niñitos africanos muriéndose de hambre, así lo demuestra.

Desafortunadamente, este es la amenaza que se cierne sobre vastas regiones del mundo. Nos confrontamos con el grave problema de la destrucción de áreas potencialmente productivas a causa del crecimiento de los desiertos. La tala indiscriminada de árboles, sin una replantación adecuada, ya ha convertido varias zonas de bosques en regiones desérticas. La más peligrosa de estas áreas es la Amazonia. Esta vasta extensión de bosques semitropicales es un gran pulmón que respira para el bien de toda la humanidad. Organismos internacionales y los gobiernos de esa región, están tratando de evitar que se destruya esta reserva forestal.

Toda la evidencia señala que el área desértica en el mundo está creciendo. Esto merma la cantidad de terreno que se podría usar para producir más alimentos. Además, la tala de los bosques disminuye la lluvia y aumenta la temperatura del ambiente.

Por otra parte, los científicos opinan que si la temperatura promedio sube unos cuantos grados, se derretirían muchas de las nieves polares, aumentando el nivel de los mares y haciendo que estos invadan y ocupen muchas de las costas, lo cual también disminuiría la cantidad de tierra aprovechable. Es, pues, esencial por muchas razones regular científicamente la tala de los bosques.

No es una futura guerra atómica la mayor amenaza de la humanidad. El peligro más inminente en estos momentos es que con el aumento de la población mundial pueda ocurrir una merma en la capacidad para alimentarla.

Y entonces, ¿qué sería de la humanidad? ¿Sufriría hambrunas como la de muchos países africanos? Indudablemente, se pagaría por la inconsciencia e indiferencia con que se actúa, salvo raras excepciones en este mundo que suele creerse civilizado.

Defendamos, pues, el ambiente. Defendamos, cada día más, las áreas verdes del planeta Tierra.

M.C.D.2022

Ambas quedarán integradas en Caja España

Los rectores de Cajapalencia y de la Caja Rural Comarcal de Carrión informaron sobre su fusión

La entidad carrionesa también mantuvo conversaciones con Cajasalamanca, Cajamadrid y la Caixa

Redacción (M.V.)

En nuestra edición de ayer adelantábamos la noticia. La Caja de Ahorros de Palencia y la Rural Comarcal de Carrión se fusionan y pasan a integrarse como una sola entidad dentro de "Caja España de Inversiones, Caja de Ahorros y Monte de Piedad", que quedará constituida el próximo día 16, tras la celebración de las asambleas generales ordinarias y extraordinarias de las cinco entidades castellano-leonesas que la conforman: Cajapalencia, Cajaleón, Cajazamora y las Cajas de Ahorros Popular y Provincial de Valladolid. Una caja de gran potencial financiero cuyos activos sumarán más de 500.000 millones de pesetas y que sin duda va a beneficiar a la economía de Castilla y León. Una operación además que ha recibido todos los parabienes de las autoridades económicas y monetarias -léase Ministerio de Hacienda y Economía y Banco de España- y que ha sido definida como "ejemplar" dentro de las fusiones que se han producido en los últimos tiempos, por la seriedad con que se ha llevado a cabo.

Los rectores, presidentes y directores generales de Cajapalencia y de la Caja Rural Comarcal de Carrión durante la rueda de prensa FOTO LUIS

Los datos de la fusión de Cajapalencia y Caja Rural Comarcal de Carrión han sido ofrecidos esta mañana en el transcurso de una rueda de prensa celebrada en la sede de la primera y en la que han comparecido los presidentes y directores generales de ambas entidades. Por Cajapalencia, Luis García Arribas y Javier Ramírez Arceo y por la caja carrionesa, Vivencio del Río del Río y Daniel Fernández Ibáñez. La operación ha sido en concreto una fusión por adquisición de la primera sobre la segunda, mediante la cual la más fuerte, Cajapalencia, compra los activos y pasivos de la Caja Rural de Carrión, cifrados en unos 3.000 millones de pesetas. Así la suma del potencial financiero de una y otra hará que aporten a Caja España alrededor de los 50.000 millones de capital, una cifra como se ve considerable.

Fue Javier Ramírez Arceo, director general de Cajapalencia, quien expuso los datos más signifivativos de la "historia" de esta operación, señalando que las negociaciones entre los rectores de ambas entidades habían comenzado hace tiempo, "conversaciones -dijo- que se han llevado con mucha discreción, como requería el caso". Significó que las dos cajas tienen muchos años de experiencia a sus espaldas, ya que Cajapalencia es más que centenaria y la Caja Rural de Carrión fue fundada en 1.909 por el Padre Nevares, carrionés de pro. Razonó esta fusión en "motivos económicos evidentes", como los retos que plantea nuestra total integración en la Comunidad Europea, las crecientes y cada vez más "sorprendentes" exigencias del mercado financiero y de los ciudadanos y sobre todo las recomendaciones de las autoridades económicas y monetarias para crear entidades fuertes y competitivas.

Además Ramírez Arceo quiso dejar muy claro que la operación de fusión se había realizado de forma voluntaria por las dos partes, "sin ningún tipo de presión y está basada en la solidez y la rentabilidad de ambas cajas, fundamentadas en un potencial financiero muy positivo". Además añadió que cuentan con las "bendiciones" de todas las autoridades, como así se demostró en la visita realizada por los presidentes y directores generales de ambas entidades al Banco de España el pasado lunes, para informar sobre la fusión. El director de Cajapalencia manifestó que ésta entidad ocupa el cuarto lugar, en una lista de 74 cajas, en la clasificación por beneficios sobre actividades totales y la Caja Rural de Carrión, dentro de su modestia, asimismo está muy bien considerada y tiene "buen nombre" dentro del sector por su solidez.

Para terminar Ramírez Arceo dijo que seguirán potenciando la Cooperativa Agrícola Regional de Carrión, entidad madre y fundadora de la Caja Rural, nacida del movimiento social-católico del que surgieron estas entidades de crédito y ahorro, además de consolidar todos los puestos de trabajo, incluidos los siete contratados que tenían miedo de ser despedidos y que pasarán a ser fijos. Finalmente apoyarán y potenciarán la obra socio-cultural de la Caja Rural, financiando a la Coral Carrionesa, a la Cruz Roja, etc. Y anunció que dotarán a Carrión de los Condes de un Club de Jubilados, del que ahora carecen y del que pueda disfrutar merecidamente el colectivo de pensionistas de la ciudad y de los pueblos de la zona de influencia.

En los mismos términos y ratificando las palabras del director general de Cajapalencia intervinieron los presidentes de los consejos de administración de ambas entidades, señores García Arribas y Del Río y el director de la caja carrionesa, Daniel Fernández Ibáñez, subrayando en todos los casos la importancia de la operación, el ambiente de amistad y hermanamiento que ha presidido las conversaciones y la garantía que supone para Carrión y su comarca la integración de su caja en esta gran entidad que es Cajapalencia y en lo que va a representar en Castilla y León la constitución de Caja España, donde ambas quedarán integradas el día 16. Vivencio del Río reconoció además que habían mantenido conversaciones con Cajasalamanca, Cajamadrid y la Caixa (sobre todo con la primera), aunque dijo que sus condiciones no les habían interesado.

Por último decir que las oficinas (12) de la Caja Rural de Carrión, ubicadas en pueblos en las que Cajapalencia también cuenta con sede, se unificarán, quedando como es obvio tan solo una de ellas. Añadir que los trabajadores de la primera se verán beneficiados por las mejores condiciones del convenio de Cajapalencia.

III Exposición Nacional de Filatelia Temática

Matasellos para Filatem-90

Con motivo de celebrarse en nuestra ciudad la III Exposición Nacional de Filatelia Temática, «FILATEM 90», la Dirección General de Correos ha concedido la utilización de los siguientes matasellos conmemorativos:

MATASELLOS DE PRIMER DIA DE CIRCULACION, que se estampará en las oficinas provinciales de Madrid y Barcelona

MATASELLOS DE PRIMER DIA DE CIRCULACION, que se estampará en la Estafeta Temporal de Correos instalada en la Zona Comercial de FILATEM 90, en la Plaza Mayor de Palencia, solamente el día 22 de junio de 1990, y que habrá de ser utilizado exclusivamente sobre la hoja dedicada a la Cripta de la Catedral, que se emite ese mismo día.

MATASELLOS GENERAL DE LA EXPOSICION, que se utilizará del 22 al 30 de junio, en la Estafeta Temporal de Correos, en la Plaza Mayor.

MATASELLOS ESPECIAL CONMEMORATIVO, de la emisión del sobre entero postal de FILATEM 90, dedicado a la Basílica de Baños, y que se estampará en las oficinas de Correos de Venta de Baños, el día 23 de junio.

MATASELLOS ESPECIAL CONMEMORATIVO, dedicado al 750 Aniversario del Templo de San Francisco, que se utilizará en la Estafeta Temporal de Correos, en la Plaza Mayor, solamente el día 24 de junio.

MATASELLOS ESPECIAL CONMEMORATIVO, dedicado al 900 aniversario de la fundación de la Iglesia de San Lázaro, que se estampará en la Estafeta Temporal de Correos, en la Plaza Mayor, durante el día 25 de junio exclusivamente.

Al Ministerio Fiscal

Carta del Alcalde sobre las pintadas de los insumisos

El Alcalde de Palencia, Antonio Encina, remitió con fecha de ayer una carta al Ministerio Fiscal en la que le da a conocer que el pasado viernes, 1 de junio, se celebró en Palencia una manifestación convocada por el Colectivo Ecologista Libertario y por la Confederación General de Trabajadores (CGT) para pedir la puesta en libertad de los insumisos encarcelados.

Señala el Alcalde en su escrito que en el transcurso de la manifestación los participantes realizaron pintadas en varios edificios y fachadas de la ciudad y añade que pone esos hechos en conocimiento del Ministerio Fiscal, por si fueran constitutivos de delito y tuviera que obrar en consecuencia.

SUCESOS LOCALES

Detenidos por diversos hechos delictivos

Por funcionarios del Cuerpo Nacional de Policía de la Comisaría de Palencia y como consecuencia de las investigaciones que habitualmente se vienen realizando en orden a erradicar el tráfico de drogas y otros hechos delictivos, durante los últimos días y por los motivos que se indican han sido detenidos:

-Luis Antonio ALONSO MORAS de 29 años y Francisco Antonio ALHAMBRA RAGA, de 27 ambos vecinos de Palencia, supuestamente implicados en tenencia y tráfico de estupefacientes, ocupándoseles pequeñas cantidades.

-Alicia Teresa PEREZ CUELLAR, de 23 años, y Juan Enrique POZA GUERRA, de 17, ambos vecinos de Palencia, supuestamente implicados en uso de nombre supuesto, al parecer al objeto de eludir otras responsabilidades. La primera se encontraba reclamada por la autoridad judicial.

Los detenidos, las diligencias instruidas y los efectos ocupados en sus casos, han sido puestos a disposición de la autoridad judicial.

A TI, MUJER
SI TE SIENTES SOLA
LLAMANOS...
CENTRO DE ACOGIDA DE MADRES
Aquí tienes tu ayuda. 728954. PALENCIA

M.C.D.2022

La Comisión Municipal de Cultura no hace pública su propuesta de subvenciones

En su reunión de ayer la Comisión Municipal de Cultura, Deportes y Festejos estudió e informó las distintas solicitudes de asociaciones, colectivos y grupos para acceder a las subvenciones en materia cultural y deportiva. Esa propuesta fuè informada favorablemente por el Grupo de Gobierno (PP-CDS), mientras que IU se abstuvo porque no estaba muy de acuerdo con algunas de las subvenciones que se proponía conceder. Por su parte, el PSOE pidió que algunas de ellas se modificaran incrementándolas.

Esta propuesta de subvenciones a asociaciones culturales y deportivas para la realización de actividades durante 1990 se verá y dictaminará definitivamente en la Comisión de Gobierno prevista para mañana jueves y, dado que algunas de las cantidades que propone la Comisión de Cultura podrían cambiar en el acuerdo de la de Gobierno, los concejales responsables de aquélla optaron ayer por no hacer pública esa propuesta. Así nos lo comentaba hoy el concejal Sotero Fernández-Pinilla, alegando que no quieren que algún grupo o asociación vea hoy publicadas unas cifras que pueden luego no corresponderse con las reales, si la Comisión de Gobierno estima que deben modificarse.

Las Juventudes del CDS denuncian ante la CE la construcción del embalse de VIDRIEROS

Las Juventudes del CDS han denunciado ante la CE al Ministerio de Obras Públicas por el proyecto de construcción del embalse de Vidrieros, en el norte de nuestra provincia.

Según una nota de partido, la medida supondrá "seguramente" la apertura de un expediente de infracción contra el Estado español por "incumplimiento de la normativa ambiental europea".

El grupo parlamentario del CDS en el Congreso presentó una proposición no de ley en la que solicita la paralización de los trámites administrativos previos a la construcción del embalse y la elaboración de un "riguroso" estudio de impacto ambiental que tenga en cuenta "la delicada situación del oso pardo en la zona".

Para las juventudes centristas, "el embalse es incompatible con la supervivencia del oso pardo cantábrico en Palencia".

La nota de prensa añade que los ayuntamientos con alcaldes o grupos municipales centristas presentarán una moción para que las corporaciones firmen la Carta Municipal del medio ambiente dentro del proyecto que la CE lleva a cabo, titulada "municipio europeo del medio ambiente".

En las jornadas sobre medio ambiente

El Colectivo Ecologista Palentino antregó los premios de su concurso escolar de dibujo

Dentro de las jornadas sobre medio ambiente organizadas por el Colectivo Ecologista Palentino, tuvo ayer lugar la entrega de premios correspondientes al concurso escolar de dibujo convocado por dicho colectivo.

La entrega de premios a los galardonados, que se realizó en la sala D. Sancho de Cajapalencia, corrió a cargo de la vicepresidenta del Colectivo Ecologista y del diputado provincial Alberto Pérez Villar, quienes aparecen en la fotografía de LUIS con algunos de los niños galardonados.

Se habían establecido cuatro categorías, que correspondían a 1º y 2º de EGB, 3º y 4º, 5º y 6º, y 7º y 8º. En cada categoría se establecía un primer premio, dotado con unos primáticos, y dos accésits, dotados con libros sobre naturaleza, todo donado por la Diputación Provincial.

En la primera categoría, el ganador fue Daniel Fernández Caballero, y los accesits correspondieron a Cristina Pariente y Daniel Martín Ardila. En la segunda, el primer premio fue para Rosa Pedrejón, y los accésits para René de Prado y Luis Primo. En la tercerá el ganador fue Gustavo Durántez Salán, y los accésits correspondieron a Israel García y Gloria Galindo Laso. Y el primer premio de la cuarta categoría fue para Beatríz Soler Portillo, y los accésits para Mónica Pastor Villalba y José María Benito.

Esta tarde, a las 8, se clausuran estas jornadas, con la proyección del audiovisual "Cuida tu tierra; cuida tu ciudad", realizado por José María Benito.

Hermandad de Donantes

- Alar del Rey
- Los obispos de Granada

Germán García FERRERAS

El domingo, y por primera vez, ha estado la Unidad Móvil de la Hermandad de Donantes de Sangre en Alar del Rey. La respuesta de sus vecinos no ha podido ser más positiva: se consiguieron cuarenta y siete donaciones. Es un número que ha superado lo que podíamos imaginarnos. ¡Enhorabuena!

Dos días antes, el equipo de propaganda había dado una conferencia ilustrada con una película. Acudió mucho público, entre él pudimos ver al Sr. Alcalde y al coadjutor de la parroquia. Recalcamos la presencia de estas dos personas, por cuanto la experiencia, ya bastante larga, nos demuestra cómo la respuesta de las gentes, en lo que a donación de sangre se refiere, guarda íntima relación con las autoridades civiles y eclesiásticas.

Con esta fenomenal respuesta de Alar del Rey, el pueblo entra de lleno en la lista, brillante y solemne, de los pueblos con espíritu humanitario. ¡Gracias, en nombre de los enfermos! Porque no hay que perder de vista la finalidad de la Hermandad de Donantes de Sangre y la necesidad de las donaciones, siempre en favor de los enfermos de hoy y... también de mañana.

Cuando se hace la campaña de donación de sangre, también se habla de la donación de órganos. Tanto es así que en las ilustraciones con diapositivas, hay muchas relacionadas con los invidentes y los enfermos de riñón.

Es por esto, por lo que nos ha alegrado muchísimo la carta que han dirigido, a sus feligreses, los obispos de Granada, sobre la donación de órganos.

Es un escrito muy bien pensado y muy evangélico. Monseñor Fernando Sebastián, arzobispo coadjutor de Granada afirma: "El espíritu de Jesús y la doctrina de la Iglesia están a favor de la donación de órganos como una gran obra de amor al prójimo".

Dice más: "Es bueno dejar dicho que, en cuanto dependa de nosotros, queremos ofrecer los órganos de nuestro cuerpo para que puedan servir a otros hermanos enfermos después de nuestra muerte".

Los obispos de Granada salen al encuentro de esa dificultad de algunos relacionando la donación de órganos con la resurrección. Su afirmación, la de los obispos, no puede ser más clara y contundente: "La fe que profesamos los cristianos en la resurrección de los cuerpos, no supone ninguna dificultad en contra de esta práctica".

Si hoy es el Día del Donante de Organos, no es sino para insistir en la necesidad de pensar en los demás.

El viernes 8

Angel Cuesta inaugura su exposición de palomares en Caja Palencia

Este viernes, 8 de junio, será inaugurada en la Sala de Caja Palencia la exposición de dibujos "Palomares de Palencia" del pintor palentino Angel Cuesta. Esos dibujos son los que integran, junto con poemas y textos literarios de varios autores, el libro del mismo título que ha editado Valentín Merino. El acto inaugural dará comienzo a los 8 de la tarde y será presentado por el pintor y escritor palentino Tomás López Nozal.

Los dibujos que podrán verse en esta exposición son los que representan palomares y paisajes de Villamuera de la Cueza, Castromocho, Abarca, Perales, Villaherreros, Monzón, Cubillas, Capillas, Riveros de la Cueza, Astudillo, Torremormojón, Castrillo de Onielo, Quintanilla de la Cueza, Villaldavín, Frechilla, Boada de Campos, Villalumbroso, Villatoquite, Revilla de Campos, Belmonte, Marcilla, Guaza, Villamartín, Baquerín, Frómista, Población de Campos, Támara, Amusco, Fuentes de Valdepero, Villalcázar de Sirga, Pedraza, Mazariegos, Ampudia, Boadilla, Villerías, Melgar de Yuso, Santoyo, Pozo de Urama, Dehesa de Macintos, Meneses, Abia de las Torres, Cisneros y Villodre. La exposición permanecerá hasta el 17 de junio.

Del 8 al 22

Vicente Mateo expone en Zamora

Del 8 al 22 de junio expone el pintor palentino Vicente Mateo (Guaza de Campos, 1941) en Zamora. La muestra individual forma parte de una itinerante patrocinada por la Caja Postal, que ya estuvo del 5 al 24 de abril en Badajoz. Vicente Mateo ofrece en esta exposición un conjunto de acrílicos sobre tabla formando series, caracterizadas por la unidad temática y por ese dinamismo cromático tan propio de este pintor.

Monstruos, extraños pájaros que parecen retrotraernos a los orígenes del planeta con sus grandes alas y picos rasgando el negro, el verde o el blanco uniforme de los fondos, estampándose y expandiéndose en una amalgama de colores, que la espátula sabe trabajar desde la pureza para lograr la explosión primera y última plena de vitalidad. A Vicente Mateo le interesa ante todo pintar y hacerlo desde su propia verdad, ajeno a modas y a corrientes y marcado, eso sí, por una personalidad fuerte que proviene de la naturaleza misma que el pintor escoge, selecciona y plasma transformándola antes en forma y color, en abstracción y conceptos.

M.C.D.2022

Por la supresión de 63 plazas de profesores de EGB

Alrededor de 400 personas se concentraron para pedir la dimisión de Rafael Moreno

Personas que se concentraron frente a la Dirección Provincial FOTO LUIS

Redacción

Entre trescientas y cuatrocientas personas se concentraron en la tarde de ayer frente a la Dirección Provincial de Educación y Ciencia para pedir la dimisión de su titular, Rafael Moreno Márquez, a causa de la supresión de 63 plazas de profesores de EGB en la provincia de Palencia.

Esta concentración estaba convocada por la junta de personal docente no universitario, compuesta por los sindicatos UGT, CC.OO., ANPE y CSIF, la cual estima dicha supresión como una sorpresa, a tenor de lo que según ella había manifestado el director provincial a lo largo de todo el curso, a quien acusan de haberles engañado al respecto, por lo cual han solicitado públicamente su dimisión del cargo que ostenta.

En el curso de la concentración, en la que además de profesores se encontraba un grupo de alumnos acompañados de sus padres,se gritaron consignas en contra de Rafael Moreno, como "Moreno dimite, el profesorado no te admite" y "Rafa inquisidor, suprimes plazas con ordenador".

Al cabo de una media hora fue leído un comunicado de la junta de personal, en el que se especificaba cómo en el pasado mes de enero se les dijo que las plantillas de profesores de EGB estaban muy ajustadas en la provincia, por lo que sólamente habría quince plazas suprimidas, las cuales no afectarían a propietarios definitivos. Incluso, la junta de personal afirma que el pasado 16 de mayo se les aseguró que las supresiones serían dos en la capital y seis en la provincia.

Después de lo sucedido, con la publicación en el BOE de la supresión de un total de 63 plazas, y la creación de una sola, esta junta considera que una vez más se ha puesto de relieve la poca importancia que por parte de la Dirección Provincial se da a la representación del profesorado, "Ya que no sólo no se nos consulta en temas a los que está obligado por ley, sino que tampoco se nos informa, e incluso , lo que es más grave, se nos engaña reiteradamente".

Para la junta de personal, la supresión de las mencionadas plazas supondrá un aumento de la ratio en las aulas de determinados centros, lo cual conllevará una disminución en la calidad de la enseñanza. Por todo ello, esta junta ha solicitado por unanimidad la inmediata dimisión de Rafael Moreno, a la vez que exige la renegociación de las plazas a suprimir.

Por su parte, y a través de un escrito enviado a los colegios de EGB de la provincia, el director provincial de Educación y Ciencia ha manifestado que los sindicatos conocen el hecho de que todos los años se ha procedido a la supresión de aquellas unidades escolares que quedaban vacantes, bien por jubilación de sus propietarios o bien por concurso de traslados cuando dicha supresión era necesaria para el equilibrio de las plantillas de los centros.

En este curso, según Rafael Moreno, se ha procedido de la misma forma, proponiendo la supresión de unidades de EGB que no afectaba a propietarios definitivos. "No obstante -dice el escrito– previamente a la publicación de la O.M. de plantillas de los centros públicos de EGB, Educación Especial y Preescolar, del proceso de adscripción y de la entrada en vigor a partir del curso 1990-91 del nuevo sistema de concurso de traslados se ha procedido en todas las provincias del ámbito de gestión del MEC a la reordenación de los centros públicos de este nivel educativo, con objeto de ajustar las plantillas a las necesidades reales de los centros y evitar que el profesorado se adscribiese a plazas que en el futuro no fuesen necesarias.

Por ello se ha procedido a la supresión de todas aquellas unidades escolares por jubilación o traslados y en seis casos solamente se han suprimido unidades que afectaban a definitivos. Con ello, los centros de EGB de la provincia mantienen una estructura real en vista a las plantillas que se publicarán en breve".

Asimismo, Rafael Moreno manifiesta en este escrito que considera oportuno insistir que en las 28 provincias gestionadas por el MEC se ha procedido a una reestructuración escolar, y no sólo en la provincia de Palencia.

La junta de personal, por su parte, al final de la concentración de ayer anunció que seguiría luchando por que se renegocien las plazas a suprimir, y que prepararan otra serie de medidas de presión al respecto.

Convocado por la Diputación y la EUPA

Concedidos los premios del I Certamen Provincial de Fotografía sobre medio ambiente

Con motivo de la celebración del Día Mundial del Medio Ambiente se reunió ayer tarde en el Centro Cultural Provincial el jurado del I Certamen Provincial de Fotografía sobre este tema, convocado por la sección de Fomento de la Diputación Provincial y la Escuela Universitaria Politécnica Agraria. Tras una larga y "reñida" selección (se han presentado más de doscientas fotos, en color y blanco y negro) se decidió conceder los premios de las dos modalidades de que constaba el concurso, sobre aspectos positivos y negativos del medio ambiente, a las siguientes fotografías y autores: en aspectos positivos el trabajo más votado fue el titulado "Travesía 3", en color, representando una carretera con numeros árboles en hilera en las dos márgenes, obra de Zacarías Clérigo, de Villarramiel, profesor de la EUPA. Este primer premio está dotado con 200.000 pesetas. El segundo recayó en la obra titulada "La mano del hombre protege u oprime", en color, representando un gorrión abrazado por la mano de un hombre, obra de Piedad Isla, de Cervera de Pisuerga. Recibirá 100.000 pesetas. El tercero de esta modalidad fue para una fotografía en blanco y negro en la que aparece un guarda soltando alevines de peces en la dársena del Canal de Castilla, titulada "Reencarnación", obra del fotógrafo de "El Norte de Castilla" Juan José Ruiz. Está dotado con 50.000 pesetas.

En la modalidad de aspectos negativos el primer premio y las 200.000 pesetas fueron para la fotografía titulada "Vacilación", en color, donde aparece una niña gitana desnuda junto a una sucia charca donde parece que va a bañarse, cuya autora resultó ser María del Pilar Escapa Garrachón, de Palencia. El segundo premio y las 100.000 pesetas se otorgó a la obra "Amores que matan", de Luis Llamazares Pérez, de Palencia, fotografía en blanco y negro en la que aparece el trozo de un tronco de chopo "acribillado" por corazones e inscripciones de presuntos enamorados. Por último, el tercer premio de esta modalidad sobre aspectos negativos del medio ambiente se concedió a la fotografía titulada "Bella sí...pero ruinas", en color, firmada por Yolanda Gómez Asensio, de Perales de Campos, en la que aparece un palomar en ruinas. Esta recibirá 50.000 pesetas.

Asimismo y según constaba en las bases del certamen, hubo que elegir otra fotografía más, perteneciente a un alumno de la Escuela Politécnica Agrícola, como premio que conmemoraba la primera promoción de Ingenieros Técnicos Forestales de Palencia. Dotado con 200.000 pesetas, se le otorgó a Oscar Aylagas Pascual, por su fotografía titulada "Ellos también son nuestros aliados", en color, un contraluz, en el que aparece la silueta de un buho al atardecer en una rama de un árbol. Una fotografía verdaderamente bien conseguida y de mucho mérito artístico, merecedora sin duda de premio.

Decir que el jurado, compuesto por dos fotógrafos profesionales, el director y un profesor de la EUPA, dos diputados provinciales y dos redactores de "El Diario Palentino" y de "El Norte de Castilla", seleccionaron además unas ochenta fotografías con las que se montará una exposición en el Centro Cultural Provincial.

Desciende el agua embalsada en la Cuenca del Duero

El agua embalsada en los pantanos de la cuenca del Duero descendió 22,9 hectómetros cúbicos con respecto a la semana anterior, según datos facilitados por la Confederación Hidrográfica de dicho río.

El volumen embalsado es ahora de 1.725 hm.^{3}, que suponen el 64,3 por ciento de la capacidad total de los pantanos y aún bastante superior al volumen de hace un año.

La situación de los principales embalses de la cuenca es la siguiente:

Aguilar (Palencia): 157,6 hm.^{3}.
Cuerda del Pozo (Soria): 90,5 hm.^{3}.
Santa Teresa (Salamanca): 384,5 hm.^{3}.
Barrios de Luna (León): 252,1 hm.^{3}.
Porma (León): 192,1 hm.^{3}.
Riaño (León): 333,6 hm.^{3}.

FORLADY
Cocinas integrales.
Hay una tienda cerca de tí
ELECTRODOMESTICOS LA ESFERA
Mayor, 126
PALENCIA
Tel. 74 95 66

M.C.D.2022

Con el consenso de las partes implicadas

El Ayuntamiento elaborará un nuevo proyecto para la escuela taller de la catedral

El gobernador civil, el alcalde y los directores provinciales de Trabajo y del INEM han adoptado esta mañana el acuerdo unánime de que el Ayuntamiento de Palencia elabore un nuevo proyecto respecto a las futuras intervenciones de la escuela taller de la catedral.

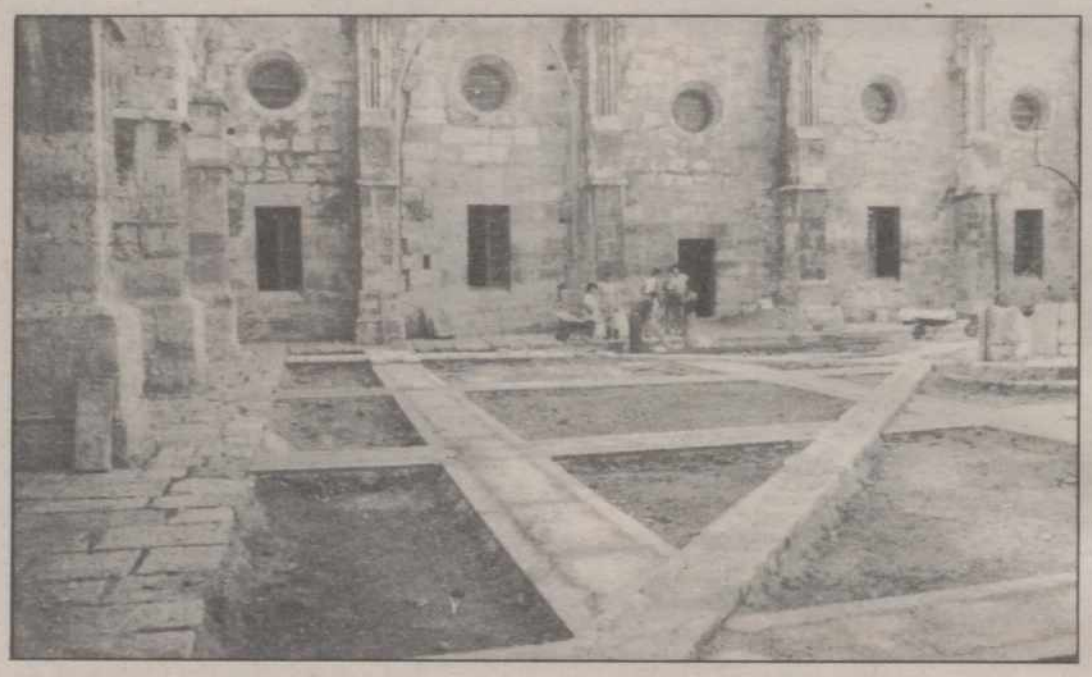

Este nuevo proyecto, que sustiuiría al ya presentado por el Ayuntamiento, pero que al parecer no es el idóneo, será consensuado por todas las partes que tienen vinculación con la catedral, como es el caso del Cabildo, la Asociación de Amigos de la Catedral, Patrimonio.

En la reunión mantenida esta mañana en el Gobierno Civil, a la que también asistió la concejala encargada de la escuela taller de la catedral,Sonia Lalanda, quedó claro que el proyecto debería fijar una serie de obras prioritarias a ejecutar en la rehabilitación de la catedral. Obras que deberían contar con el visto bueno de la Comisión de Patrimonio, y con la anuencia del Cabildo en el sentido de que dejase ocupar las instalaciones que fuesen necesarias para la ubicación de la escuela.

Por otro lado, se acordó liberar a la escuela taller de las obras civiles de rehabilitación de la plaza de San Francisco, así como de las columnas de los soportales de la Calle Mayor, de forma que centrara todos sus esfuerzos en la catedral.

Respecto a la puesta en marcha de la escuela taller del cerro del Cristo del Otero, otro de los temas tratados en esta reunión, las partes se ratificaron en que no habría mayores problemas, dado que el proyecto ya ha sido informado favorablemente para su realización.

Día de las Artes y las Letras en el Colegio del Santo Angel

Con la representación de «El Okapi», por el Grupo de Teatro de FASA y jubilados

El pasado viernes se celebró, en el Colegio del Santo Angel de la capital, el Día de las Artes y las Letras, con la representación de la obra teatral "El Okapi", de Ana Diosdado, a cargo del Grupo de Teatro FASA-Renault, con la colaboración del Hogar de la Tercera Edad del Inserso en Palencia.

Según la presentación de la obra, "El Okapi" es una denuncia de esta sociedad deshumanizada, donde la competición en el trabajo se ha apoderado de todo el tiempo, que prefiere el ímpetu juvenil a la experiencia, que apenas permite parar en casa a los miembros de una familia en la que el anciano se ha transformado en un estorbo".

Intervinieron en el reparto Milagros Sanz, Obdulia Romero, Claudio Rubiera, José A. Mendoza, Angel Miguel, Elena Martínez, Alejandro Torres, María Angeles Valencia, Anastasio Saldón, José L. Fernández, Angel Gallego, Vicente Pérez, Beatrice Tirilly, David Pérez y los jubilados Benito Bernal, Eugenio Pardo, Felisa Pesquera, Goya González, Miguel Perrote, Rosario Casado, Teodoro Domingo, Tina Martínez, Vicenta Valdeolmillos y Victoriana Villamediana y la perrita Linda. La dirección corrió a cargo de Vicente Pérez, con música compuesta por Porfirio Mendoza e interpretada por alumnos del Conservatorio de Música.

Después de la representación, se entabló un interesante coloquio entre los alumnos del Departamento de Letras y los actores sobre el significado y el mensaje de la obra de Ana Diosdado.

¡¡ACABA DE APARECER...!!

EL TOMO XXVIII DE LA GRAN ENCICLOPEDIA DEL MUNDO.

Su precio es de 7.367 Pts. I.V.A. incluido

Adquiéralo en:

Librería DIARIO-DIA

C./ Mayor, núm. 67

Teléfono 74 04 17

A la provincia enviamos contra reembolso.

Por el juzgado de lo social de Palencia

El despido del equipo terapéutico de la Asociación Horizonte ha sido declarado procedente

El fallo del juzgado de lo social de Palencia, declara la procedencia del despido de los trabajadores Jesús Millán Holgueras Velasco, Jesús María Aparicio Ordas y Francisco Javier Maté Antolín, quedando resueltas las respectivas relaciones laborales sin derecho a percibir cantidad alguna por indemnización o salarios. Asimismo desestima la pretensión del "intruso" Miguel Arturo Losmozos Sánchez, médico con quien la Asociación el Horizonte nunca tuvo relación laboral.

En el juicio ha quedado probado que desde el 5-3-90 el autodenominado equipo terapéutico del que era coordinador el Sr. Holgueras y del que formaban parte los Srs. Ordas y Maté, tomaron el mando de los tres centros de rehabilitación de la Asociación el Horizonte en Palencia, impidiendo al presidente, fundador y director D. José Luis Fraile Martín la entrada en los mismos, sustrayendo maquinaria y herramientas de los talleres existentes en los centros, cambiando la cerradura del despacho del director; al no estar de acuerdo gran parte de los residentes con esta especie de motín, deciden hablar con el director, lo que les fue impedido y por tal disidencia algunos de estos fueron maltratados de palabra y obra.

El 27-3-90 aparecieron 16 pintadas de gran tamaño en diversos sitios en Palencia y su término municipal en las que se difamaba y ultrajaba al Sr. Fraile Martín. En abril último gran parte de los pertenecientes al equipo terapéutico constituyeron una Asociación paralela a la del Horizonte denominada "Aldebarán", de la que forman parte los Srs. Holgueras y Aparicio Ordas, y en la que están acogidos un considerable número de los que estaban en Horizonte.

En los fundamentos de derecho del juicio, queda patente que fue totalmente vulnerada una de las notas fundamentales de la relación jurídico-laboral, cual es el sometimiento del operario al círculo organizativo y directivo del empresario (Art. 1.1. del Estatuto de los Trabajadores) al asumir el mando de los centros, lo que generó una situación de violencia, enfrentamiento y tensión, constituyendo un indubitado supuesto de indisciplina clara, abierta, terminante y firme (Art. 54.2. del Estatuto de los Trabajadores).

A.H.

El confort depende de tu vista.
MIRA POR TUS OJOS
CAMPAÑA DE PROTECCION OCULAR
ASOCIACION DE UTILIDAD PUBLICA

M.C.D.2022

NUEVO SEAT MARBELLA

¡TODO SOLUCIONES POR SOLO 695.000 ptas.*!

El nuevo MARBELLA te ofrece un montón de soluciones para disfrutar.

Cárgalo con todo el equipo. Llénalo de críos o de amigos. Apárcalo donde quieras. Despreocúpate de la gasolina y olvídate del taller. En el MARBELLA todo son soluciones:

- **Interior totalmente renovado.** √
- **Nuevos asientos.** √
- **Sistema de frenos cruzados.** √
- **Suspensión BTN.** √
- **Nueva gama de colores.** √

Y este mes te ahorras en toda la gama

100.000 PTAS.

Porque el nuevo Marbella te lo da todo por menos.

Además, FISEAT tiene para ti unas condiciones especiales de financiación. Ven a tu Concesionario SEAT y llévate puesto un MARBELLA.

(*) Versiones Black y Red, incluyendo ahorro promocional ofertado. Oferta válida para todos los vehículos de la gama en stock.

SEAT. MAS POR MENOS.

SEAT, Patrocinador y Coche Oficial Barcelona '92

© T.M.

Infórmate en:

COLLADO BARNECILLA, S. A.
Ctra. de Madrid, s/n.
PALENCIA

M.C.D.2022

Acuerdos de la Comisión Provincial de Promoción Económica

Recientemente se reunió la Comisión Provincial de Promoción Económica de Palencia, bajo la presidencia del delegado territorial de la Junta de Castilla y León, Jesús M.ª Castro Asensio.

Tras la aprobación del acta de la sesión anterior, se procedió a estudiar los puntos del orden del día, entre los que se destacan las siguientes aspectos:

En Incentivos Regionales, se dictaminaron favorablemente dos expedientes: uno correspondiente a una nueva planta de Seda, S.A. en Villamuriel de Cerrato dedicada a la fabricación de sucedáneos de café solubles con una inversión de 819 millones de pesetas y creación de 48 puestos de trabajo y el otro en Abarca de Campos promovido por Evelio Gayubo, S.A. para construcción de un hotel y museo de arte moderno y arqueología industrial, con una inversión de 250 millones de pesetas y creación de 15 puestos de trabajo. En Incentivos Territoriales se dictaminaron tres expedientes, que suponen inversiones de 35 millones de pesetas y creación de diez puestos de trabajo.

En ayudas al empleo, se dictaminaron favorablemente doce expedientes que afectan a trece trabajadores, proponiéndose una subvención de seis millones de pesetas. Asimismo, se dictaminaron ocho expedientes de ayuda al autoempleo de los que estimaron siete con una subvención de 4 millones de pesetas y por último en este apartado, se dictaminó favorablemente un expediente de Formación Compensatoria presentado por la Asociación de Industriales de la Pequeña y Mediana Empresa de Cafés, Bares y similares.

En el sector Comercio, se dictaminó favorablemente un expediente de crédito-subvencionado por un importe de 4 millones de pesetas.

En ayudas al ahorro, diversificación y promoción de energías renovables se dictaminó un expediente con una inversión de 10 millones de pesetas para transformación a gas natural.

En urbanización de suelo industrial, la Comisión dictaminó favorablemente dos proyectos de Gestur Palencia, S.A. consistentes en ampliaciones de los Polígonos Industriales de Saldaña y Villamuriel de Cerrato, con inversiones de 61 millones de pesetas.

Por último, en comercialización e industrialización de productos agrarios, la Comisión tuvo conocimiento de un proyecto por un importe de 39 millones de inversión.

Alcohólicos Anónimos cumple 55 años

Alcohólicos Anónimos se fundó el día 10 de junio de 1935 en Akron, Ohio (Estados Unidos de América), cuando un bebedor problema por motivos de trabajo le surgió la duda de beber o no, buscó a una persona que le pusiese en contacto con otro bebedor problema, siendo conseguido dicho contacto, vieron ambos compañeros que compartiendo su problema el deseo de beber les desaparecía, y así empezó A.A.

Actualmente está presente en 119 países con cerca de 90.000 grupos. En España existen actualmente 280 grupos, diseminados por todo el país.

El alcoholismo es un problema social en cual están inmersas muchas personas, no sabiendo bien, cómo actuar ante dicha enfermedad.

Alcohólicos Anónimos es una comunidad de hombres y mujeres que compartimos nuestra mutua experiencia, fortaleza y esperanza para poder resolver el problema común y ayudar a otros a recuperarse del alcoholismo.

El único requisito para pertenecer a esta comunidad es el deseo de dejar la bebida. Para ser miembro de Alcohólicos Anónimos no se pagan derechos ni cuotas; nos mantenemos con nuestras propias contribuciones, sin admitir ni recurrir a ningún otro tipo de financiación.

Alcohólicos Anónimos no pertenecen a ninguna secta religiosa ni política, ni organización o institución alguna; no desea intervenir en ninguna controversia ni tampoco apoya o combate otras causas. Nuestro fin primordial es mantenernos sobrios y ayudar a otros alcohólicos a alcanzar el estado de sobriedad.

Solamente usted puede determinar y decidir si el programa de Alcohólicos Anónimos, y el sistema de vida de A.A., le parece razonable y si puede serle útil. Si su forma de beber le está causando problemas, le aseguramos que Alcohólicos Anónimos puede serle útil.

Es una decisión que debe de tomar usted mismo y que nadie en A.A. podrá tomar por usted: para que le sea más sencillo tomar una determinación, le rogamos que, con toda sinceridad, se plantee el siguiente cuestionario:

Doce preguntas que sólo usted puede contestar

1.–¿Ha tratado alguna vez de dejar de beber por una semana o más, sin haber podido cumplir el plazo?
2.–¿Le moslestan los consejos de otras personas que han tratado de convencerle para que deje de beber?
3.–¿Ha tratado alguna vez de controlarse cambiando de una clase de bebida a otra?
4.–¿Ha bebido alguna vez a primeras horas de la mañana, durante el último año?
5.–¿Envidia usted a las personas que pueden beber sin que esto les ocasiones dificultades?
6.–¿Ha empeorado progresivamente su problema con la bebida durante el último año?
7.–¿Ha ocasionado su modalidad de beber problemas en su hogar?
8.–En reuniones sociales donde la bebida es controlada, ¿trata usted de conseguir tragos extras?
9.–A pesar de ser evidente que no puede controlarse, ¿ha continuado usted afirmando que puede dejar de beber por si solo cuando quiera hacerlo?
10.–¿Ha faltado a su trabajo durante el último año a causa de la bebida?
11.–¿Ha tenido alguna vez "lagunas mentales" (actividades realizadas sin recordarlas después) a causa de la bebida?
12.–¿Ha pensado alguna vez que podría tener más éxito en la vida si no bebiera?

¿Contestó sí a cuatro o más preguntas? Si es así, las posibilidades son que ya tiene un serio problema alcohólico, o que lo tendrá en un futuro cercano. ¿Por qué decimos esto? Solamente porque la experiencia de miles de alcohólicos recuperados nos ha enseñado algunas verdades básicas acerca de los síntomas del beber que trae problemas y de nosotros mismos.

Usted es el único que puede decidir con seguridad si A.A. es para usted. Si su respuesta es que sí, nos alegraremos de mostrarle cómo hemos podido dejar de beber. Si no puede admitir todavía que tiene un problema con la bebida no discutiremos con usted. Lo único que podemos sugerirle es que enfoque el problema sin perjuicios. Cuando necesite ayuda, si es que llega a necesitarla, nos alegraría compartir nuestra Asociación con usted.

PROMOCION DE APERTURA

EN JUNIO
SU DINERO
COBRA DOBLE
INTERES

R.B.E.

Casa de Palencia en Madrid

La música de Alberto Joya en la asamblea general de socios

La Casa de Palencia en Madrid ha celebrado durante esta semana su asamblea general de socios, un acto que anualmente está obligada a convocar y que en esta ocasión coincidió con la presentación en la entidad palentina del pianista cubano Alberto Joya. Esta asamblea, que transcurrió bajo la más absoluta normalidad, ha servido un año más para que la Junta Directiva presente ante sus socios un balance general de lo que ha sido la actividad de esta institución en el último ejercicio.

La sesión se inició con la lectura del acta de la asamblea del pasado año por parte de la secretaria general, María Isabel Miguel de Santiago, un acta que fue aprobado por unanimidad de todos los asistentes. Posteriormente se procedió a la lectura y aprobación de la Memoria de Actividades de la Casa de Palencia en Madrid durante el año 1989, en la que sobresalen el ciclo que este centro regional ha dedicado a los grandes intérpretes y el conjunto de sesiones dirigidas a conocer los principales problemas económicos de nuestro tiempo, además de los actos instituidos por la Casa, como son la caracolada de San Marcos, la cena de Navidad y el Día de las Letras palentinas. Varias actividades monográficas, entre las que destacan las conferencias de Jesús Cacho y Mauro Fernández, las actuaciones teatrales y los éxitos del grupo "Umbral de Castilla", completan en gran medida el conjunto de realizaciones de la Casa de Palencia 1989.

Alberto Joya

Una vez leído y aprobado el balance económico, la presidenta de la Casa, Maite Ruiz de la Parte, se dirigió a los socios para presentar su informe anual. Maite Ruiz valoró positivamente la colaboración prestada por todas aquellas personas que durante el pasado año contribuyeron a un mayor relanzamiento de la institución, en especial a los que con su esfuerzo mantuvieron en alza el nivel de actividades organizadas.

CONCIERTO DE PIANO

Con anterioridad a la celebración de la Junta General de Socios, el pianista cubano, Alberto Joya, ofreció un exquisito concierto en tres partes, en el que rememoró gran parte de la obra del compositor Ernesto Lecuona. La primera parte se centró por completo en los temas de inspiración española, dedicados en su mayor parte a las tierras aragonesas, valencianas y andaluzas, aunque no faltaron tampoco las referencias a Madrid. Posteriormente, Joya interpretó piezas del compositor cubano, como Habanera, Preludio en la Noche, Polichinela o Mazurka en Glissado. La tercera parte se completó con deliciosas melodías afro-cubanas, entre las que sobresalieron Danza de los Ñáñigos, La Conga de Medianoche o Ahí viene el chino.

Un gran curriculum avala la calidad profesional de Alberto Joya desde que se graduara en el Instituto Superior de Arte de La Habana con profesores como Cecilio Tieles, Ileana Bautista y Vitali Dotsenko. La Casa de Palencia no quiso perderse el paso por España de este gran solista, que desde su debut el 1968 ha cosechado innumerables éxitos. Sus recitales han llegado hasta Bulgaria, Checoslovaquia, Corea, Estados Unidos, La Unión Soviética, e incluso, hasta Mongolia. Además de sus profundos estudios de investigación sobre literatura pianística cubana, recientemente ha estrenado en su país La Sonata y Fugas de Sebastián de Albero, compositor español del siglo XVIII.

Mariano Blanco Pascual

LIBRETA DE AHORRO FAMILIAR

DURANTE ESTE MES, AL ABRIR UNA LIBRETA DE AHORRO FAMILIAR EN BANCO HERRERO, MULTIPLICAMOS POR DOS EL INTERES DE SU DINERO

Banco Herrero le presenta la alternativa a sus ahorros. La Libreta de Ahorro Familiar.

Superior en interés. Excepcional en ventajas. Puesta al día con un tipo muy interesante.

Desde la primera peseta el 8,5 % de interés a partir de un saldo medio de 200.000 ptas. Y, apunte más alto, hasta un 10 % al superar el 1.000.000 ptas.

Y en Junio cobra doble interés. Si durante este mes abre una Libreta de Ahorro Familiar, el interés que le corresponda durante el primer mes, según su saldo medio, se multiplica por dos.

Una libreta abierta, con total transparencia en el control de sus movimientos y plena disponibilidad de su dinero, **sin gastos ni comisiones a su cargo.**

Lo mire por donde lo mire, la Libreta de Ahorro Familiar le interesa.

Aproveche esta promoción de apertura. En Junio, abrir una Libreta de Ahorro Familiar en Banco Herrero es **doblemente interesante.**

- La cantidad máxima de apertura dentro de la promoción es de 2.000.000 ptas.
- El período de validez se limita al mes de Junio.

Ej. TAE:
— Para 200.000 ptas.: 8,84 %.
— Para 1.000.000 ptas.: 10,47 %.
Remuneración según tramos.

Para beneficiarse de las excepcionales ventajas de esta promoción, entregue este comprobante en cualquier sucursal de Banco Herrero al abrir su Libreta de Ahorro Familiar.

Banco Herrero

M.C.D.2022

RECUERDOS VIEJOS

- **Los faroles del Paseo del Salón**
- **La última excursión de los Exploradores**
- **Los graves daños de las tormentas**
- **Una desanimada Feria de Pentecostés**

HACE 100 AÑOS
(6 de junio de 1890)

Isidoro de Fuentes García fue nombrado vocal de la Junta de Instrucción Pública, en concepto de padre de familia.

El Diario Palentino se quejaba públicamente de que los faroles del paseo del Salón no se hubiera probado con anterioridad para corregir los defectos que ocasionaron que la noche anterior no hubiera luz suficiente. Los aparatos se incendiaban constantemente al intentar encenderlos y los esfuerzos del lampista resultaban inútiles.

También se quejaba el periódico de que se viera en los paseos laterales a algunas mujeres "públicas", cuya presencia era censurada por la ciudadanía, y que no hubiera agentes municipales para obligar a esas mujeres a marcharse.

En término de Hornillos fue encontrado el cadaver de un hombre de 75 años de edad, que al parecer había fallecido de un ataque cerebral cuando regresaba de trabajar en el campo.

Pascual Reinoso, aspirante de primera clase a oficial y ayudante de la estafeta ambulante de Correos de Córdoba a Marchena, fue trasladado a la Administración Principal del ramo en Palencia.

Manuel Sánchez Toro, que servía en Palencia, fue destinado a cubrir la vacante que produjo el traslado del señor Reinoso.

HACE 75 AÑOS
(6 de junio de 1915)

El Colegio de Abogados de Palencia procedió a renovar su Junta Directiva. Aniano Masa resultó elegido para el cargo de Diputado 2º; Santiago Gatón para el de Tesorero y Antonio Alvarez Carreras para el cargo de Secretario. Por su parte, Luis Hurtado completaba la Junta como Decano y César Pérez como Diputado 1º, cargos en los que continuaban ambos ya que no les correspondía aún cesar.

La Comisión Provincial celebró sesión el día 5 y en ella declaró responsables de sus descubiertos por contingente provincial, segunda enseñaqnza y conciertos, del segundo trimestre, a varios Ayuntamientos de la provincia. Aprobó el presupuesto de gastos probables de la cárcel, correspondientes a junio, por un importe de 70 pesetas y resolvió algunos asuntos de trámite.

En Mazariegos se celebró la función sacramental. En la misa solemne tomó parte el sexteto musical palentino que dirigía el señor Isidro Gil.

Terminó en la Catedral el solemno Triduo que se había celebrado en honor de Jesús Sacramentado, con asistencia del Obispo. Durante los tres días había ocupado la sagrada cátedra el padre dominico Fray Daniel Avellanoso.

Los Exploradores palentinos hicieron aquel domingo, 6 de junio, la último excursión al Monte de aquella temporada. Después de acampar junto al pozo hicieron marchas por los alrededores, comieron y recibieron enseñanzas de un catedrático del Instituto. También hicieron gimnasia sueca, merendaron y después de desmontar el campamento arriaron la bandera a los sones de su himno.

HACE 50 AÑOS
(6 de junio de 1940)

Los corresponsales que el periódico tenía en la zona centro de la provincia comunicaron que habían descargado formidables tormentas el día 5, que ocasionaron importantes daños en sembrados y caseríos.

Esas primeras noticias fueron luego confirmados por los partes oficiales enviados al Gobierno Civil.

Uno de los pueblos más castigados por el temporal fue Piña de Campos y los caseríos inmediatos. Durante más de dos horas la tormenta había descargado una enorme cantidad de agua y granizo, que inundó los poblados y muchas de las tierras de labor. Los vecinos tuvieron que salir con caballerías al campo para auxiliar a los que allí trabajaban. Afortunadamente no se registraron desgracias personales. Los campos sembrados de trigo y cebada y los viñedos quedaron arrasados. El Ayuntamiento se reunió y acordó suplicar al Estado socorros para los desventurados labriegos que habían perdido sus cosechas.

También en Amusco la tormenta tuvo formidables proporciones: el viento huracanado, el agua y el granizo castigaron a campos del término y de los limítrofes. La carretera Madrid-Santander y la vía férrea quedaron interceptadas por los numerosos árboles que derribó el viento.

Los daños en sembrados y viñedos fueron de gran consideración.

En Herrera de Valdecañas la tromba de agua inundó varias viviendas, además de calles y campos. El granizo causó gravísimos daños en sembrados cerealistas y viñedos. La pérdida de la cosecha era casi total.

El otro pueblo que vio dañados considerablemente sembrados y viñedos fue Frómista.

El Alcalde y varios concejales de Piña de Campos cumplimentaron al Presidente de la Diputación y Jefe interino de Obras Públicas, Rodolfo Pérez de Guzmán, para darle cuenta de los daños causados por la tormenta del día 5. Le dijeron también que habían pedido al Gobernador Civil una indemnización ya que eran bastantes las familias humildes que, al haber perdido su cosecha, quedaron en la miseria.

Pérez de Guzmán les prometió todo su apoyo y una visita al pueblo para examinar de cerca los estragos del temporal y tomar datos precisos para la incoación de los oportunos expedientes.

HACE 25 AÑOS
(6 de junio de 1965)

Con un tiempo nuboso y frío en extremo transcurría en Palencia la feria chica de Pentecostés. Se estaba desarrollando en "tono menor" debido a la adversa climatología y a la modestia de los festejos programados: el sábado 5 hubo desfile con gigantones y cabezudos, cucañas infantiles, concierto de la Banda Municipal de Música y las primeras pruebas del II Concurso Hípico en La Balastera. El domingo 6 se celebraron tiradas de bolos en Los Jardinillos, tiro al plato, ciclismo regional, segundo concierto de feria, más pruebas hípicas, una competición motorista en el Monte y para terminar quema de una colección de fuegos artificiales. La feria chica iba a terminar el día 7.

A las 10,30 de la mañana se celebró en la prisión provincial la ceremonia del Cumplimiento Pascual de los reclusos. Tuvieron misa presidida por las autoridades penitenciarias y después un desayuno especial seguido de reparto de obsequios.

Como preparación de ese tradicional acto, los reclusos habían asistido los días previos a las charlas y conferencias espirituales que les dio el capellán de la cárcel.

También se celebró aquella mañana la fiesta de fin de curso del Colegio La Salle en el Cine Rey Don Sancho. Además de la entrega de unos doscientos premios a los alumnos más destacados hubo un concierto, a cargo de la banda del Regimiento de San Quintín (Valladolid).

En beneficio de las aves

Campaña de GEPOPN contra el abandono de cuerdas en el campo

Con este lema, el Grupo Ecologista Palentino GEPOPN, quiere comenzar una campaña de concienciación ciudadana.

Esta campaña estará apoyada por un cartel alusivo al tema que distribuiremos por toda la geografía palentina.

¿Cuál es la razón?, muy simple, las aves las recogen como un elemento más para construir sus nidos, y estas son una trampa mortal para cigüeñas, vencejos, golondrinas, gorriones o estorninos, por ejemplo.

Los pollos de estas aves dan infinidad de vueltas sobre sus nidos de forma que se enredan en las cuerdas, provocándoles la muerte o la amputación de miembros.

Es costumbre ciudadana el arrojar en el lugar que más a mano nos viene, cualquier objeto inservible, así podemos ver como desde vehículos especialmente los fines de semana se arrojan bolsas de basura y toda suerte de utensilios sobre cunetas de nuestras carreteras.

De igual modo sucede en el mundo rural, que es a donde fundamentalmente queremos dirigir esta campaña contra el abandono indiscriminado de cuerdas, pero vayamos al centro de la cuestión.

Sabemos que en medios agrícolas y garadeos, las cuerdas son un elemento indispensable para efectuar determinadas labores de atado de sacos, pacas de paja u otros usos y que éstas una vez cumplida su misión son arrojadas en cualquier lugar, esto es lo que pretendemos evitar.

Cuando hemos colaborado en el anillamiento de cigüeñas, hemos tenido que desatar a innumerables pollos a punto de perder alguna pata salvando milagrosamente, otros con menos suerte se han autoapuntado un miembro por lo que resultan irrecuprerables sin dejar de lado los que mueren ahorcados o desangrados por las heridas que se producen al intentar desenredarse de las cuerdas.

No solamente las cuerdas constituyen un problema para las cigüeñas, sino para vencejos, golondrinas, gorriones y estorninos, cuyos cadáveres cuelgan de las boquillas de los tejados atados por el cuello, patas o alas todos ellos son víctimas habituales de las cuerdas, y aunque gorriones y estorninos aparentemente sólo sean competidores del hombre también tienen su importancia en el control de plagas de insectos, como por ejemplo el garrapatillo.

Estas son algunas de las razones que han motivado a esta Asociación la ejecución de esta campaña, y nuestra petición no puede ser más sencilla, quemarlas, enterrarlas o cualquier otro fin, pero nunca dejarlas en el campo.

Si con esta campaña de concienciación conseguimos salvar la vida de una cigüeña, un vencejo o un simple gorrión, todos los miembros del GEPOPN nos sentiremos satisfechos y agradecidos de la colaboración ciudadana, pues a la postre, las aves, no son patrimonio exclusivo de econaturalistas, sino de la humanidad.

Como colofón queremos agradecer públicamente a la empresa Codimer S. A. el patrocinio de esta campaña.

Sesiones sobre la nueva Ley de Procedimiento laboral

Con motivo de la entrada en vigor, el día 2 de julio, de la nueva Ley de Procedimiento Laboral, el Colegio Provincial de Abogados de Palencia, ha organizado unas sesiones sobre este tema, las cuales tendrán lugar los días 7 y 8 de junio, en el salón de actos de UNED.

La primera de las sesiones estará dirigida por el magistrado Gabriel Coullaut, y tratará sobre "Cuestiones generales, procedimiento ordinario y modalidades procesales". La del día 8, que abordará el tema "Recursos y ejecución de sentencias", contará con la intervención de Federico Sanz Tomé, secretario de la Sala de lo Social del Tribunal Superior de Justicia.

REGISTRO CIVIL

NACIMIENTOS

Beatriz Fernández Blanco, hija de Matías y de Soledad.

David Mariano Muñoz Pérez, de Acacio y María del Pilar Silvia.

Pablo Vázquez Antón, de Pablo y María Goretti.

Ana Polvorosa Arriazu, de Javier y María de las Nieves.

Rodrigo Alvarez Delgado, de Fernando Roberto y Ana María.

Sara Sánchez Diez, de Miguel Angel y María Yolanda.

Silvia Noriega Andrés, de Julio y María Rosario.

Jesús González Caballero, de Jesús Damián y María del Socorro.

Samuel de los Ríos Morán, de Vicente y María Cándida.

Elena María Rodríguez Puente, de José David y Elena Leonor.

DEFUNCIONES

Felisa Ochoa López, 79 años.

Isabelino Valbuena Espina, 82.

M.C.D.2022

VILLAMURIEL DE CERRATO

Buenas perspectivas de transformación y progreso

El Polígono Industrial, una realidad de creciente interés

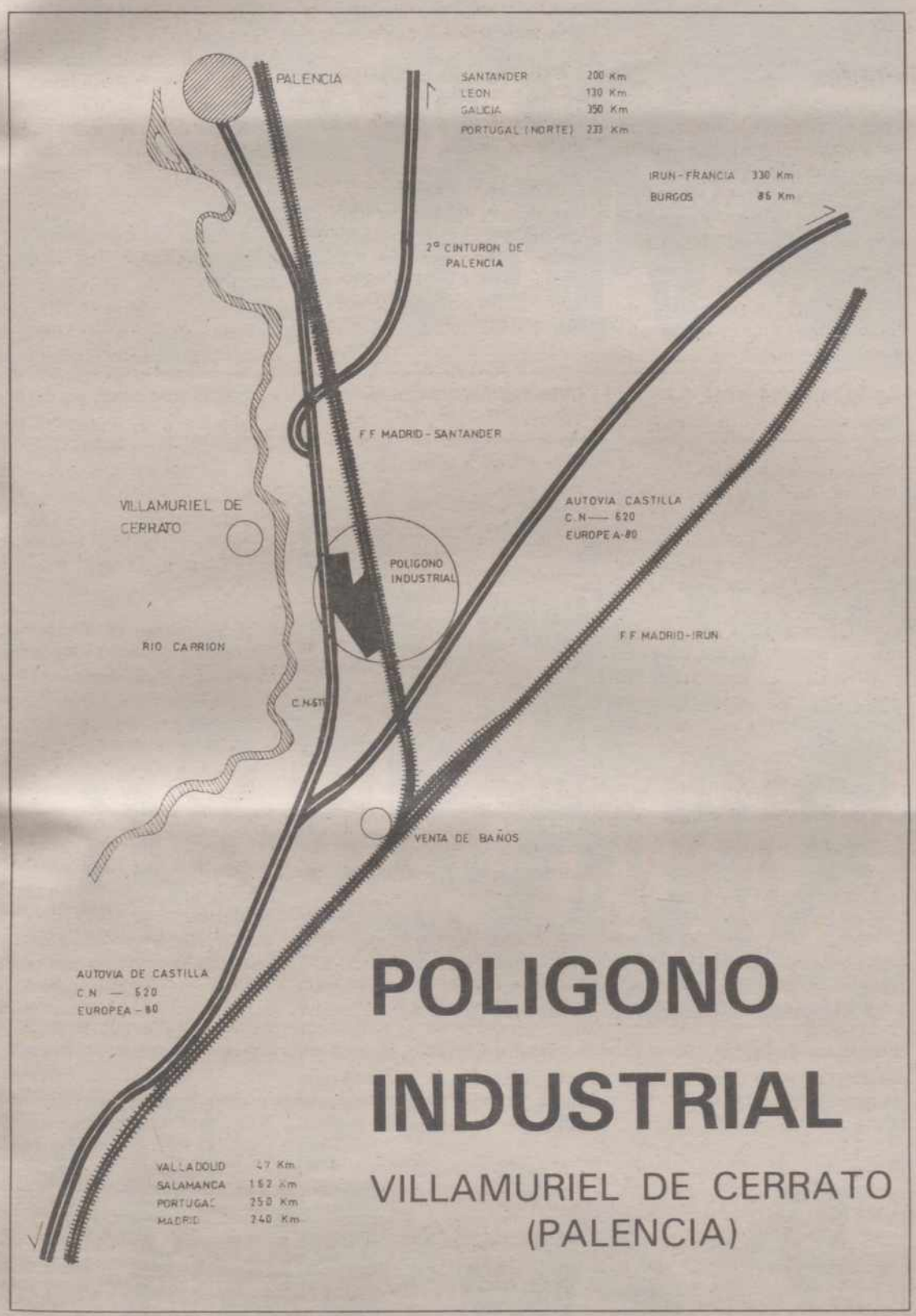

Corresponsal

Desde hace unos años, Villamuriel se transforma y progresa a pasos agigantados. De un pueblo totalmente agrícola, se va convirtiendo a un ritmo acelerado en industrial.

En un corto plazo de años, Palencia, Villamuriel y Venta de Baños quedarán unidos por sus respectivos polígonos industriales. No es nada extraño que su situación geográfica y su nudo de comunicaciones atraigan la atención de cualquier industrial. Tenemos, además, como parte importante e imprescindible para abastecimiento y saneamiento, los ríos Pisuerga y Carrión y el Canal de Castilla, que ya abastece a FASA y al resto de casi todas las industrias instaladas en nuestro municipio. En energía eléctrica también tenemos un buen servicio, con varias líneas de alta tensión, una de ellas de cuatrocientos mil voltios, aparte de la central que está en funcionamiento en el término llamado Soto Albures, en el Canal de Castilla.

Nuestro polígono industrial, con casi doscientos mil metros cuadrados, ya se ha quedado pequeño. Así, una industria importante que seguramente se instalará en nuestro municipio, ya está llevando a cabo la compra de ciento sesenta mil metros cuadrados y, por tanto, ya se sale de lo que hoy es nuestro polígono industrial, aunque los terrenos serán lindantes con él.

Según informaciones recabadas, en una serie de naves que se encuentran en construcción se están interesando varias industrias de fabricación de piezas de automóvil, para instalarse en ellas.

Como puede comprobarse, de un pueblo dedicado al sector agrícola, y en algún tiempo vinícola, en pocos años se está pasando a un pueblo industrial, con gran futuro para nuestra juventud, si sabe aprovechar la oportunidad del momento, con una buena formación y contando con que tengan preferencia, como parece lógico y si los responsables saben atar bien los cabos y no se rompen por algún fallo, como sucedió con FASA, cuando empezó la admisión de solicitudes.

El polígono industrial de Villamuriel, a una distancia de 2 kilómetros de la población, se extiende a lo largo de la carretera provincial de Villamuriel a Venta de Baños, con accesos por la carretera nacional 611 y la autovía de Castilla (carretera nacional 620).

El polígono dispone de una completa infraestructura a pie de parcela: pavimentación de calles y aceras, alumbrado público, suministro de agua potable, saneamiento, energía eléctrica, instalación telefónica y terminal de gas natural.

Villamuriel ha sido calificado como zona prioritaria de promoción económica, lo que permite a las inversiones que aquí se realicen acogerse a las subvenciones a fondo perdido que concede la Dirección General de Incentivos Económicos, que cubren hasta el 40% de la inversión neta. Además podrán contarse con ayudas y subvenciones de la Junta de Castilla y León.

El Ayuntamiento de Villamuriel tiene una oficina de información y asesoramiento sobre todo lo relacionado con el polígono industrial.

¡DECIDASE YA!

y comience a disfrutar de sus vacaciones con Viajes Halcón.

DESDE 8 DIAS POR 11.375 PTS. EN BENIDORM PENSION COMPLETA
HASTA 9 DIAS POR 98.900 PTS. EN PLAYAS DEL CARIBE.
Y CIENTOS DE DESTINOS MAS

Comience a disfrutar ya sus vacaciones

Viajes Halcón
GAT 254

PALENCIA: C/ Mayor, 3 - Tl. (988) 74 17 22
34001 Palencia
y 30 sucursales más en España

NORTE PALENTINO

OLOR A PAN

Faustino Varona

Con el mes de mayo y las primeras comuniones, en muchos templos, hay olor a pan que a los mayores nos da envidia, y hambre, recordando los mejores días de nuestra infancia.

Concretamente, en la Colonia de Polientes que eficientemente lleva la Caja de Ahorros de Cantabria, presentes sus dirigentes señores Jaén y Maza, 20 niños con sencillez pero radiantes; con sentimientos de niños pero con responsabilidad de mayores, han hecho su primera comunión.

Niños y niñas de toda Cantabria, principalmente de la capital, de procedencia palentina muchos de éstos.

Aquí van sus nombres porque se lo merecen:

Eutiquio, Iván, Raúl, Rubén, David, Fernando, Javier, Sergio, Pablo, Roberto, Eduardo, David, Mónica, Lorena, Jesús, Elvira, Alfonso, José María, Oscar y Elisabeth.

Cuando salíamos de la Colonia oí comentarios:

María Luisa, telefonista, decía: "Ha estado divino".

María Amparo Cubillo, de Polientes: "Qué lección más grandiosa para quien desee oír y ver".

Las felicitaciones se han multiplicado. A los sacerdotes celebrantes, Angel Bocos y Andrés Aguirre, los niños les han abrazado y besado con todo cariño. A las hermanas que con tanto desvelo se han preocupado de los niños, de las que rompo el tradicional anonimato, Sor Juana, Sor Inma, Sor Piedad, Sor Angeles y Sor Catalina, les han dado los mejores parabienes y reconocimientos a su labor cultural, social, familiar, artística y espiritual.

Se llegó desde Bilbao el P. Ander Aguirre, con su acento paúl y misionero, haciéndose sensible, cercano, familiar, dialogante y comprensivo. Por lo atrayente va a volver el día 8 de julio, en que TVE retransmitirá la Santa Misa de este centro que lleva el sello de la belleza, la ecología, el silencio, con un mensaje comunitario que se vive día a día: el compartir con amor, dulces, juguetes y regalos, signo de la Iglesia Comunitaria que debemos presentar ante el mundo todos los mayores.

No cumpliría con mi deber sino resaltara la proyección musical de 40 niños que con guitarras y bandolinas, algunos de 7 años, llenaron el ambiente adornado de plantas, peces, dibujos, rocas y bien autorizado por la cúpula de la M. Provincial, Sor Juana Elizondo y sus acompañantes Sor Rosario Irigoyen y Sor Carmen Blancas, venidas expresamente de San Sebastián.

Cuando envío estas letras a la prensa los niños están recibiendo el recuerdo que les deja Sor Juana Elizondo: una imagen de la Milagrosa y una Biblia a todo color. Dos buenos baluartes para sostener la aurea semilla de fe que dará frutos en el próximo mañana.

M.C.D.2022

HERRERA DE PISUERGA

El presidente de la Diputación visitó oficialmente la comarca

Recorrió los pueblos de San Cristóbal de Boedo, Santa Cruz, Villaprovedo, Hijosa y Ventosa de Pisuerga

Como viene siendo habitual en los últimos años, el presidente de la Diputación, Jesús Mañueco, acompañado del diputado de esta comarca, Angel Fernández Macho, visitaron varios pueblos de la zona para conocer personalmente la situación actual de cada uno de ellos, otros proyectos, necesidades, etc.

Se comenzó por San Cristóbal de Boedo, pueblo donde existe enorme inquietud por haber quedado descolgado de la instalación del teléfono domiciliario en el último convenio, pasando las líneas cercanas a éste, acordando gestionar con urgencia la posibilidad de ser incluido en el próximo año 1991. Tanto en esta localidad como en Santa Cruz, Villaprovedo, Hijosa, etc.

Fue recibido por el alcalde y miembros de la corporación, sumándose diversos ciudadanos para recorrer las calles y las obras en ejecución.

En Ventosa de Pisuerga, fue recibido por el presidente de la Junta Vecinal, y toda la corporación del Ayuntamiento de Herrera de Pisuerga, visitando el Ayuntamiento, pista polideportiva y el proyecto de obras de infraestructura dentro del Plan de 1990.

Después de un almuerzo de trabajo en Herrera, se visitaron todas las obras realizadas en la que intervino la Diputación, para reunirse posteriormente en el salón de actos, donde el alcalde, Angel Fernández Macho, informó detalladamente de las actividades que se vienen llevando a cabo, no sólo en obras, sino en cultura, deportes, medio ambiente, sanidad, educación, servicios, etc.

Haciendo elogio a la colaboración de la Diputación que ha sido auténtica protagonista en la actualización de la ciudad, de manera especial en las obras de infraestructura, urbanización, alumbrado, etc.

Queda mucho por hacer, dijo, pero trabajamos con cabeza, dosificando la inversión de nuestros recursos unidos a las subvenciones para lograr mayor amplitud de proyectos.

El presidente felicitó al alcalde y a la corporación por el ejemplar trabajo que están realizando en todos los frentes. "Me gusta venir a Herrera, por lo bien que hacéis las cosas y a esta comarca donde compruebo que mejora cada día, y eso se hace con ilusión, capacidad de trabajo, seriedad y responsabilidad. Esto es obra de todos y gratamente observo que así se hace, sin protagonismos personales, y sí con eficacia en bien general".

En breves fechas continuarán estas visitas al resto de los pueblos que faltan en la comarca herrerense.

En Villaprovedo, con el alcalde y otros representantes municipales, recorriendo obras y proyectos

FOTO LUIS

En Hijosa de Boedo, con el alcalde y diversos vecinos, junto a unas recientes obras de pavimentación

FOTO LUIS

En Ventosa de Pisuerga, con representaciones locales, recorriendo las obras del casco urbano

FOTO LUIS

ALCER

QUIERO SER DONANTE

Deseo hacer donación de mis riñones ☐, Córneas ☐, Páncreas ☐, Hígado ☐, Pulmones ☐, Corazón ☐ para que después de mi fallecimiento puedan ser utilizados para la curación de otras personas.

Nombre .....
D.N.I. ..... Edad ..... Profesión .....
Domicilio ..... Población .....
Provincia ..... Teléfono .....

Firma.

TESTIGO TESTIGO

Firma: Firma:
D. N. I.: D. N. I.:

Si desea ser donante, rellene el impreso y remítalo a ALCER Palencia. C./ Salvino Sierra, 4.
A vuelta de correo le enviaremos su carnet de donante.

SAN VICENTE DE LA BARQUERA
(CANTABRIA)
ULTIMAS VIVIENDAS
Viviendas de 2 y 3 dormitorios, 2 baños, garajes cerrados, trasteros
Construcción de lujo, ventanales de PVC, puerta blindada, cocina totalmente montada, maderas de Guinea, credito concedido por el Banco de Santander, entrega de vivienda inmediata.
VENTAS EN BILBAO: Ledesma n.º 12-2.º centro, tfno. 4233075.
VENTAS EN OBRAS: Paseo del Faro, tfno. 942-710125.

YESOS
ESCAYOLAS
PLACAS
y complementos
YESOCENTRO
(91) 230 45 09
28045-MADRID

M.C.D.2022

Campeonatos Inter-Pueblos de Pelota a Mano y Frontenis

Primeros partidos de cuartos de final en Monzón y Cisneros

Tras la celebración del primer partido de cuartos de final, entre los equipos clasificados en la fase previa (los dos primeros de cada uno de los cuatro grupos) celebrado el pasado domingo día 3 de junio en el Frontón Municipal de Monzón, éstos son los resultados:

Villovieco, 18; Santervás, 22.
Amayuelas de Abajo, 22; Villaherreros, 21.
Itero de la Vega, 6; Villada, 22.

Aplazado: Aguilar de Campoo-Villamuriel (este partido se jugará en campo neutral, antes del 10 de junio).

Encuentros para el partido de vuelta

Día: 10 de junio.
Hora: 11 de la mañana.
Lugar: Frontón Municipal de San Cebrián de Campos.

1.º encuentro: Santervás-Villovieco.

2.º encuentro: Villaherreros-Amayuela de Abajo.

3.º encuentro: Villada-Itero de la Vega.

4.º encuentro: Villamuriel-Aguilar de Campoo.

FRONTENIS 1990

El pasado domingo, día 3 de junio, se celebró el primer encuentro de cuartos de final, entre los equipos clasificados para esta fase (los dos primeros equipos de cada uno de los cuatro grupos que componían el campeonato).

Los encuentros tuvieron lugar en el Frontón Municipal de Cisneros y tras el sorteo de grupos, se enfrentaron los primeros clasificados de un grupo con los segundos de otro, obteniéndose los siguientes resultados:

Torquemada, 16; Guardo, 30.
Villelga, 11; Frómista "B", 30.

Frómista "A", 24; Villada, 30.

Aplazado: Venta de Baños-Ledigos (este partido se jugará en el Frontón Municipal de Monzón el próximo día 9, a las 18,30 horas).

Encuentros para el partido de vuelta

Día: 10 de junio.
Hora: 10,30 de la mañana.
Lugar: Frontón Municipal de La Serna.

1.º encuentro: Guardo-Torquemada.

2.º encuentro: Frómista "B"-Villelga.

3.º encuentro: Villada-Frómista "A".

4.º encuentro: Ledigos-Venta de Baños.

BALTANAS

PRIMERAS COMUNIONES

V. N. E.

Corresponsal

El pasado domingo, veintiséis niños de la villa recibieron por primera vez el Sacramento de la Comunión.

A la una del mediodía se celebró la solemne eucaristía en la ermita santuario de Ntra. Sra. de Revilla, oficiada por el párroco don Luis Simón y amenizada por el coro parroquial.

Gran profusión de flores en torno al altar mayor, donde los pequeños hicieron sus ofrendas.

Todo el espacioso templo estaba totalmente lleno de familiares y amistades de los neocomulgantes, que ocupan los sitiales preferente junto al altar.

Felicitaciones y alegría después de la ceremonia. Bares, restaurantes y bodegas se vieron repletas de gentes con gran animación y ambiente que se vio prolongado durante toda la tarde.

Una jornada inolvidable para pequeños y padres que deseamos recuerden cariñosamente durante toda su vida.

UNA VEZ MAS, FORD LE DA MAS

USTED ELIGE

Hasta 200.000 pts. CON O SIN COCHE USADO

ó

AIRE ACONDICIONADO LIBRE DE COSTE

Este mes, al comprar su ESCORT u ORION (según versiones) puede elegir entre dos magníficas opciones:
Hasta 200.000 pts. de ahorro, con o sin entrega de su coche usado, o bien, Aire Acondicionado libre de coste.
Oferta válida para unidades en stock y no acumulable a otras ofertas.

Desde 1.240.000* pts.
(Precio máximo recomendado incluido I.V.A y transporte)

* ESCORT CL 1.3, una vez aplicada la bonificación

OFERTA VALIDA PARA ESCORT U ORION

Ford

PALENCIA
AUTOPALSA
Ctra. de Valladolid, Km. 4,500

M.C.D.2022

Z.

CASTREJON DE LA PEÑA

Notable éxito de la XII Semana Cultural

Organizada por la Asociación Cultural Peña Redonda, con una asistencia notable a los actos y especialmente numerosa en los que participaron los chavales, se celebró con todo éxito la XII Semana Cultural en esta localidad.

Haber llegado a la duodécima celebración es indicativo de que esta actividad cultural-popular ha calado profundamente en las gentes de estos pequeños lugares que quieren seguir celebrándola en el futuro con el mismo entusiasmo que han puesto hasta la fecha. En parte, ello será posible si quienes han venido responsabilizándose de su organización, o futuros sucesores, se empeñan en seguir haciéndolo aun a costa de sacrificios personales importantes.

Si la semana cultural se limitara a unas charlas o conferencias informativas y científicas quedaría corta y así lo entiende el pueblo; es la participación extraordinaria especialmente de la chavalería y jóvenes la que le dan sentido y mayor calidad.

En el transcurso de la semana se dieron charlas sobre la reforma de la enseñanza, la alimentación humana natural y el protagonismo e importancia que tuvo Castilla en el descubrimiento de América. Los tres temas fueron tratados por especialistas en la materia, señalando el primero la importancia que tiene para la sociedad un buen sistema educativo, pues los problemas de la educación deben ser resueltos por sistemas participativos con la obligación del Estado de estimular, proteger y asegurarse de la eficacia educativa. La segunda explicó ampliamente los beneficios que reporta a la salud hacer una alimentación lo más natural posible en este tiempo que se ofrecen de muchas formas, alimentos preparados. El tercero, en turno, se extendió en tan interesante tema histórico con una conclusión: que si Rodrigo de Triana fue el primero en ver América fue por el protagonismo de Castilla y porque Castilla quiso. En aquella época, con principios de honor, surcaba mares y misionaba continentes.

Este año la festividad de San Isidro, con buen acierto, quedó incluida en los actos culturales, habiéndose celebrado con solemnidad y alegría. Antes de la santa misa tuvo lugar la procesión con la imagen del Santo al que precedían el pendón parroquial en verde y carmesí y el conjunto de majorettess en una bella estampa infantil acompañado de una orquesta muy casera y ruidosa que batía platillos y tambores. Se beneficiaron los campos y al mediodía los labradores se reunieron para una comida de hermandad en un amplio local que frontalmente sostenía un enorme cartel que decía: "Isidro compañero, escribe al señor Romero".

Niños y jóvenes participantes en diversos actos de la Semana Cultural de Castrejón de la Peña 1990

El fútbol entre mujeres dio también vistosidad y entretenimiento a la Semana Cultural de Castrejón

Destacó el partido de fútbol entre casadas y solteras que se celebró por la tarde de este mismo día donde se formó un trepe de auténtica diversión, en el curso del mismo, en una nota de simpatía y colorido, las majorettes volvieron a hacer tres pases acompañadas siempre de la original orquesta.

Merecieron llenazos de público el concurso de 3x4 presentado por Juli, asistida por María del Carmen y Pili que "examinaron" a José Luis dándole al final el parabién y una cafetera eléctrica. La señora Elvira y Julián fueron hábilmente entrevistados por la presentadora. Enardecieron la variada y excelente actuación de la chavalería menor: en sevillanas Iván, que es un remolino con duende extremeño y sombrero cordobés y, enlazado a Avelina, junto a Silvia hicieron las gracias infantiles de una lambada. Mónica y Natalia mejoraron a "Azúcar Moreno", después "Punto y Raya", "Pero esto qué es". Todos estuvieron a la altura de cualquier buen artista tanto en canciones como en bailes y obras para niños de corte breve preparadas por M.ª Carmen.

Hay que destacar la impresión que causó y la complacencia que produjo el grupo infantil "Amigos del Acordeón" de Palencia que interpretó 16 canciones bajo la dirección de Francisco Franco.

EN VIDEO

Matías es un lugareño con ideas y con manos, y además con mucha voluntad. El, que es el presidente de la Asociación fue quien, como buen reportero gráfico, sorprendió a todos con el video en el que había grabado los mejores momentos de la semana y temas importantes de la vida de los nueve pueblos que hoy forman el municipio. Proyectó este resumen que iniciaba una bella y artística "carta de ajuste", seguida de varios planos informativos sobre colaboradores y demás de la XII Semana Cultural. La visualización de la cinta que duró hora y media, la completó con una melodiosa y suave música de fondo.

Después de un desfile de imágenes sobre la plaza de la iglesia de Castrejón y su vieja olma exuberante y verde, escudos de piedra de labriegos hidalgos, la mina de carbón, los pórticos de las iglesias de Pisón y de Traspeña de alto valor histórico, la cruz del humilladero de Traspeña, panorámicas de Recueva hundido en un valle que empieza a hacerse vega al lado de la peña, de Roscales con su casona de piedra sillar labrada por no sé qué canteros, la procesión de Cubillo el día de su fiesta mayor con tan pocos habitantes, Loma acurrucada a choperas y el pórtico de transición de su pequeña iglesia, el campanario de Villanueva que un sol caído de poniente hace brillar en rojo encendido, la fantástica pila bautismal de Cantoral y su hornacina que, en la plaza, construyeron hace 173 años sus habitantes para poner en ella una imagen de la Virgen del Pilar traída a lomo de caballo, en un viaje que duró un mes, por el abuelo de Manuel. Finalmente tres fotogramas de Boedo, el pueblo que quedó en silencio; son tres testimonios de significado diferente: uno es el grito de lo que no es ni reliquia, es el despojo de una iglesia derruida. Otro la vida que sigue haciéndose en "el roble de Boedo". El tercero, puede considerarse hoy como el detalle mínimo de que la civilización está ahí, es una inscripción en una tablilla clavada en un olmo que dice: "Conserven limpio el entorno de la fuente". Así de sencillo y de claro, aunque hay que seguir recordándolo.

Con este último momento finalizaron las jornadas de la XII Semana Cultural, en el que el responsable de ella ofreció a todos sus resultados y les mostró toda la gratitud y la de sus colaboradores en su trabajo presentado.

Segunda jornada del Campeonato de Paleta en Paredes

El pasado domingo, día 3 de junio, se celebraron los encuentros correspondientes a la segunda jornada, del Campeonato de Pelota a Paleta-90, en el Frontón Municipal de Paredes de Nava, obteniéndose los siguientes resultados:

Carrión de los Condes, 30; Cervera de Pisuerga, 28.

Villalcón, 30; Paredes de Nava, 23.

CLASIFICACION	J.	Ptos.
1.–Villalcón	2	2
2.–Carrión	2	2
3.–Lantadilla	1	0
4.–Cervera	2	0
5.–Paredes de Nava .	1	0

Encuentros para la próxima jornada (3.ª)

Lugar: Frontón Municipal de Carrión de los Condes.

Día: 10 de junio.

Hora: 12 horas.

1.º encuentro: Lantadilla-Cervera de Pisuerga.

2.º encuentro: Carrión de los Condes-Paredes de Nava.

Descansa: Villalcón.

M.C.D.2022

ITALIA-90: MUNDIALES DE FUTBOL

Uruguay, frente al Brescia, jugará un encuentro de preparación

Martín Vázquez, con una sobrecarga, no podrá jugar frente a la Triestina

Magnano (Italia). (Susana Barquero, enviado especial de Imagen Press).-Los internacionales españoles disputan en la tarde de hoy, en Trieste, un nuevo partido de entrenamiento entre los jugadores titulares y la Triestina, un equipo de Segunda División de esa ciudad italiana. El partido comenzará a las 8 de la noche y la única duda que tiene Luis Suárez por el momento es si Martín Vázquez podrá jugar o no.

El centrocampista sufrió, tras el entrenamiento del lunes, una sobrecarga en uno de los músculos de su pierna derecha y ayer realizó un entrenamiento especifico dirigido por Delgado Meco. Realizó unos ejercicios leves y su participación en el encuentro frente a la Triestina dependerá de cómo se encuentre hoy. Los fisioterapeutas se encargan de recuperarle lo antes posible y si es así, Martín Vázquez acompañará a los demás jugadores en el encuentro.

En cuanto a la lesión que sufrió Fernando, un esguince del ligamento lateral interno de la rodilla derecha, todo parece indicar que se está recuperando normalmente. Se le recomendó una baja de tres días, con tratamiento y reposo, para que acelerara su recuperación y si ésta continúa bien, el valencianista se reincorporará a los entrenamientos mañana.

Luis Suárez no se ha querido preocupar por estas pequeñas lesiones, así como por las molestias que también sufre el barcelonista Roberto en un pie, ya que todos están trabajando normalmente y estas pequeñas dolencias son normales en los jugadores, tras los fuertes entrenamientos que están realizando.

Para hoy está previsto que sólo tengan un entrenamiento mayor aquellos que no vayan a disputar el encuentro amistoso, mientras que los que sí jueguen sólo realizarán algunos pequeños ejercicios físicos.

Martín Vázquez

También, el seleccionador, ha restado importancia a la designación del colegiado austriaco Helmut Khol, árbitro que dirigirá el primer partido de la selección española en el Mundial, frente a Uruguay. Para Suárez "es un buen árbitro" y se ha realizado aquello de que el colegiado que les correspondiera proviniera de un país con tradición futbolística. "Lo único que me preocupaba es que nos tocara un árbitro que viniera de un país en donde casi no se juega al fútbol. Lo que yo pedía es que tuviera calidad y Khol ha pitado la final de la Copa de Europa, lo que significa que es bastante bueno".

Al seleccionador lo único que le quita el sueño es su equipo, y por ahora Uruguay. La selección charrúa, concentrada en el lago de Grado, a unos 80 kilómetros de Verona, también va a disputar hoy un encuentro amistoso, frente al equipo de Brescia. Suárez tiene intención de enviar a alguno de sus colaboradores, Pereda o Santiesteban, a que vean ese encuentro. No con la intención de que se pueda ver algo significativo, pues como dice Suárez. "Ahora no van a cambiar su forma de juego. El equipo seguirá siendo el mismo", pero sí para ver en acción a alguno de sus jugadores. "Hay que esperar a ver el equipo que presenta para jugar contra nosotros".

Si cambia a algún jugador puede cambiar el aspecto físico, pero en el aspecto global de lo que hace el equipo no me va a ofrecer ninguna información".

Hoy por hoy, tanto España como Uruguay, primera piedra de toque para el equipo nacional en el Mundial, mantienen su preparación sin que exista ninguna novedad. Lo que haya que ser se verá el día 13 en el estadio de Friuli.

Análisis del Grupo D

Uruguay y Bélgica, dos terribles rivales, y Corea del Sur, un posible aguafiestas

España, en el grupo más fuerte e incierto del Mundial

Madrid (Imagen Press/AFP).-Bélgica, España y Uruguay, en un pañuelo, y Corea del Sur, como un potencial aguafiestas, forman el Grupo E del Mundial, considerado unánimemente como el más fuerte del Mundial, por la teórica igualdad entre esos tres equipos, y el más impermeable a la hora de hacer los pronósticos. "Entre esos cuatro todo está tan claro como dentro de una botella de tinta", afirman metafóricamente los comentaristas italianos.

Al enumerar las cualidades conocidas del cuarteto, y la cuota de sorpresa que pueden aportar, los más avezados eluden los pronósticos, y se limitan a poner en cabeza, por orden alfabético, al trío compuesto por belgas, españoles y uruguayos.

Muchos dicen que Bélgica tiene potencialmente el mejor equipo, "pero hay tan pocas diferencias que bastará una maniobra de Butragueño apoyado por Martín Vázquez, o una cortada de Rubén Sosa para aprovechar un espacio abierto por Francescoli, para estar en desventaja y sin la seguridad de poder remontarla", como comentaba recientemente un colega italiano.

"Quien pegue primero pegará dos veces", repite Luis Suárez cuando le preguntan si la selección adoptará en el Mundial un esquema de tipo ofensivo o defensivo, para añadir humorísticamente que "España saldrá a marcar primero, lo que supone una preocupación ofensiva, y también a impedir que los rivales nos los hagan, lo que se traduce en una actitud defensiva: hagan cuentas, que para eso les pagan".

Bromas aparte, el técnico español -que echaba pestes el día del sorteo– se convence cada día que pasa de que el Grupo E es el más temible de todos y una trampa que "trabaja para los adversarios, porque clasificarse para los octavos de final supondrá un gasto de energía que otros se habrán ahorrado".

BELGICA, CON LA VENTAJA DE DEBUTAR ANTE COREA

En el plano de las especulaciones, si se parte de la probabilidad de que los surcoreanos están en apariencia un poco por debajo del nivel del trío principal, la mejor situación corresponde a los "Diablos Rojos", porque debutarán frente a Corea del Sur el próximo martes, mientras que España y Uruguay jugarán su partido inaugural como si ya se tratara de una final, pues el menor traspiés podrá significar al vencido una difícil, si no imposible, tarea para recuperarse y seguir en competición.

El azar quiso que, entre españoles y uruguayos -siempre en la hipótesis de la fragilidad surcoreana-, sean los sudamericanos quienes deban afrontar las mayores dificultades en el segundo partido, al enfrentarse con una formación belga teóricamente fortalecida por su hipotética victoria obtenida contra los coreanos.

Si, como auguran los entendidos, Bélgica se presenta con una victoria, sus hombres podrán regular su acción cinco días más tarde, con la posibilidad de contar con un duelo con España, en la jornada final, para aclarar la posición.

A su vez España podrá contar con una relativa calma en el segundo partido, aunque se trata de una nueva especulación que reposa sobre un valor de Corea del Sur que debe ser confirmado sobre el terreno.

"Sabemos que Corea del Sur ha preparado a fondo el Mundial, sobre todo en el plano físico. Por eso consideramos erróneo subestimar los partidos contra su selección. Por el contrario, pienso que nos debemos enfrentar a Corea "con todas las luces encendidas", entre otras razones porque su entusiasmo, su vehemencia, los llevan a golpear más que otros equipos, con las consecuencias que eso puede acarrear a una selección en plena campaña", sostiene el entrenador uruguayo Oscar Tabárez, opinión compartida por sus colegas de Bélgica y España.

Estudioso del fútbol, el director técnico recordó que en el mundial mexicano las estadísticas consagraron a Corea del Sur como el equipo que más faltas hizo en sus tres partidos -un empate con Bulgaria y dos derrotas con Argentina e Italia-, y como ejemplo cita la mala tarde pasada por Diego Maradona, que tuvo más trabajo para esquivar las piernas surcoreanas que para poner orden en el medio campo.

Hasta ahora el único pronóstico válido para el Grupo E es la seguridad de que constituirá unos de los más interesantes de la primera ronda del Mundial, obviamente por la lucha que mantendrán sus cuatro protagonistas, pero también porque tres con seguridad, y acaso los cuatro, son capaces de jugar un fútbol de excelente calidad.

Fernando, en un partido de entrenamiento de los teóricamente suplentes, en el Estadio Comunale de Celotti. (EFE)

M.C.D.2022

ITALIA-90: MUNDIALES DE FUTBOL

Las sedes del Grupo E: **Junto con Udine será la sede del fortísimo grupo E**

Verona: una ciudad romántica para un grupo guerrero

Maqueta del nuevo «Estadio Friuli», donde debuta España

Madrid (Imagen Press).-Verona y Udine, dos ciudades del noreste italiano situadas, respectivamente, a 114 y 50 kilómetros de Venecia y a algo más de 500 kilómetros de Roma serán las ciudades que acojan al Grupo E, integrado por Bélgica, Uruguay, España y Corea del Sur, y considerado unánimente como el más igualado y difícil del presente Mundial.

Algunos dicen que Verona es la ciudad más romántica de Italia. Y en esto sin duda tiene que ver la leyenda de Romeo y Julieta, ya que se dice que en esta ciudad los dos enamorados murieron por su amor. No se sabe en realidad si los "amantes de Verona" existieron o si fueron sólo producto de la fantasía del dramaturgo inglés William Shakespeare. Pero para la romántica Verona es como si hubiera existido. Aparte de la leyenda, hay muchos otros aspectos en esta ciudad que contribuyen a hablar de ella como la más romántica de Italia. Y todas estas circunstancias son irónicas desde la perspectiva del Mundial de fútbol, ya que tanto en Verona como en Udine se librará una batalla, una auténtica guerra deportiva que nada tiene que ver con el romanticismo y el amor.

El estadio Marcantonio Bentegodi será el escenario de este duelo, pues allí Bélgica recibirá a sus tres rivales del grupo: Corea del Sur, Uruguay y España, por este orden. Se trata de un recinto con un aforo para 45.000 espectadores y uno de los que menor remodelación ha necesitado, ya que tan sólo se han hecho obras menores en la grada y se ha cubierto parcialmente con un tejado en forma de herradura. El coste de la remodelación apenas ha superado los 20.000 millones de liras, unos 2.000 millones de pesetas.

UDINE, BAJO DOMINIO E INFLUENCIA AUSTRIACA

Apenas a un centenar de kilómetros de Verona se encuentra la otra sede del Grupo E, Udine, en donde se medirán entre sí las selecciones de España, Uruguay y Corea del Sur.

Udine, ciudad plenamente italiana, tiene un pasado muy movido, pues tras el dominio de la República de Venecia en la Edad Moderna, pasó al poder de Austria en 1805, aunque en 1866 recuperó su identidad italiana, poco antes de que el país lograse su unificación. Es la ciudad más pequeña de las que albergará el Mundial, ya que apenas tiene 100.000 habitantes y hace 14 años sufrió un dañino terremoto que destruyó parte de la ciudad, sobre todo un castillo del siglo XVI que es el símbolo de esta ciudad.

Deportivamente, la presencia del Mundial en Udine terminará con la primera fase, pues sólo albergará estos tres partidos. El escenario de los encuentros será el Estadio del Friuli con una capacidad para 40.000 espectadores, e inaugurado hace solamente 14 años. Por ello no se ha necesitado ningún tipo de reforma interior, salvo para construir una sala de prensa más amplia, y las obras se han ceñido a las áreas anexas, para construir un aparcamiento.

LOS PARTIDOS DEL GRUPO E

– Verona:

Martes, 12: 17,00. Bélgica-Corea del Sur.

Domingo, 17: 21,00. Bélgica-Uruguay.

Jueves, 21: 17,00. Bélgica-España.

– Udine:

Miércoles, 13: 17,00. España-Uruguay.

Domingo, 17: 21,00. España-Corea del Sur.

Jueves, 21: 17,00. Uruguay-Corea del Sur.

Las anécdotas del Mundial

Todos los árbitros pasaron brillantemente las pruebas físicas

Michel Vautrot no tiene miedo al partido inaugural

Madrid (Imagen Press/France Press).-El árbitro francés Michel Vautrot ha sido designado para dar el silbido inicial del Mundial de fútbol de Italia 1990, el próximo viernes cuando se enfrenten, en el estadio Giuseppe Meazza de Milán, el campeón actual del mundo, Argentina, y Camerún. Ante tal acontecimiento, el árbitro francés ha declarado haber perdido el miedo para asumir compromisos de tal categoría.

El colegiado, sin embargo, mostró sus temores por la alta temperatura que puedan padecer en el terreno de juego a las 6 de la tarde, así como, declaró no le resultaba cómodo arbitrar con la luz del día.

Distinguido ya por la UEFA para otras grandes ocasiones -dirigió la final de la Copa Europea de Naciones jugada entre Holanda y la URSS en Munich, en julio de 1988-, Vautrot estima que el primer arbitraje impone unas líneas maestras para el resto de árbitros en el transcurso del campeonato.

Considerado como el número 1 del arbitraje francés, el colegiado ha manifestado que en este primer encuentro inaugural tendrá especial cuidado con las evoluciones del argentino Diego Armando Maradona, de quien, más que esperar especiales argucias, debe tener cuidado con el tratamiento que reciba de sus advesarios marcadores.

Según sus palabras, el árbitro galo no tiene preparada ninguna táctica premeditada, "salvo en caso de que marque un gol con la mano y yo no llegue a advertirlo". Vautrot añade que, "ya tuve que dirigir a Maradona en varias ocasiones, y todo marchó perfectamente".

Michel Vautrot, ya de por sí de reconocida reputación por su severidad y autoridad en el campo, ha declarado que la FIFA ha enviado consignas a todos los colegiados para que se muestren estrictos en el cumplimiento del reglamento.

Entre esas instrucciones destaca una nueva atribución: la posibilidad de señalar al médico oficial si algún jugador parece sospechoso de haber ingerido sustancias prohibidas, para que le sea aplicada la correspondiente prueba anti-dóping.

Otras consignas incluyen la expulsión inmediata cuando se cometan actos antideportivos extremos. Se castigará severamente agarrar de la camiseta a un jugador que se dirige con posibilidades de gol hacia el área contraria, o cometer falta violenta por detrás.

Finalmente Vautrot estimó que "con esta designación llego al cénit de mi carrera como árbitro, y recibo mi bastón de mariscal, por lo que me toca hacer lo necesario para que esa distinción no se vuelva en mi contra: un jugador o un equipo puede tener otra oportunidad, pero un árbitro que dirige mal no tiene la posibilidad de rehacerse".

LOS ARBITROS DEMOSTRARON MEJOR CONDICION FISICA

En lo que respecta a la convocatoria del resto de los árbitros, que fueron humillados en el primer test físico del 23 de febrero, ayer tuvieron la segunda oportunidad para resarcir su baja condición física demostrada entonces. En febrero de este mismo año, de los 36 árbitros designados para dirigir el Mundial, la mitad fueron rechazados por falta de aptitud física.

Ayer, sin embargo, algunos pasaron las pruebas realizadas en el centro deportivo de Acquacetosa, a las afueras de Roma, con gran brillantez.

Esta vez, al concluir los 12 minutos de carrera que dan término al test de Cooper, hubo resultados realmente fuera de lo común, y una decena de árbitros revelaron una esmerada preparación, entre quienes destacó el irlandés Alan Snoody, funcionario de banco de 35 años.

Esta circunstancia ha servido para que el actual presidente de la FIFA, Joao Havelange, haya afirmado que es necesario reducir la edad máxima actual de los colegiados, de 50 años.

GIULIO ANDREOTTI RECIBIO A LA ESCUADRA AZZURRA

Para dar una imagen del aumento del entusiasmo que se abate sobre el país al acercarse el comienzo del Mundial de fútbol de Italia, el primer ministro Giulio Andreotti decidió cancelar todas sus audiencias previstas para ayer martes y dedicó buena parte de su jornada a expresarle sus buenos deseos a la escuadra azzurra.

Andreotti recibió en su gran despacho de honor de la Villa Madama, sede del Gobierno italiano, a la selección nacional en pleno, encabezada por el director técnico Azeglio Vicini, para expresarle los mejores deseos para el torneo en nombre de todo el pueblo.

El Jefe del Gobierno no suele prestar mucha atención a este tipo de manifestaciones, lo que a ojos de los observadores aumenta todavía la significación de su gesto.

Para cumplir ese acto protocolario Vicini tuvo que modificar el calendario de preparación que había sido señalado de cara al partido del sábado 9 contra Austria, en el Estadio Olímpico de Roma.

LOS HINCHAS BRASILEÑOS CONFIAN EN ALCANZAR EL TETRACAMPEONATO DEL MUNDO

Los seguidores de la selección de Brasil han manifestado su confianza en el esquema táctico adoptado por el entrenador Sebastián Lazaroni, pero piden que el ataque del equipo brasileiro esté formado por tres delanteros para que tenga mayor poder ofensivo, según una encuesta realizada por el periódico carioca O'Globo.

En la encuesta, ralizada entre los pasados 31 de mayo y 1 de junio, fueron entrevistadas 400 personas -51% mujeres y 49% hombres-.

El 59% de la totalidad de los entrevistados confía en la conquista del tetracampeonato, pero un 38% no cree en las posibilidades del equipo seleccionado por Lazaroni.

Entre los que confían en las posibilidades de la selección brasileña, un 65% considera que la delantera del equipo es ineficaz y, por eso, piden a su seleccionador que alinie a tres delanteros para dar al ataque mayor poder ofensivo. Bebeto, Careca y Romario son los preferidos de los hinchas.

El 56% de los seguidores cariocas no confía mucho en el trabajo desarrollado por Lazaroni. El entrenador fue calificado de "más o menos competente" por un ajustado 45% de los entrevistados.

Entre los jugadores, los más populares son Romario (23%), Careca (16%) y Bebeto (13%).

M.C.D.2022

ITALIA-90: MUNDIALES DE FUTBOL

El calendario de competición es similar al que los jugadores están acostumbrados

Delgado Meco: «Lo fundamental es el ritmo y la velocidad»

Magnano (Italia). (Susana Barquero, enviada especial de Imagen Press).

Manuel Delgado Meco lleva seis años encargándose de la preparación física de la selección absoluta de fútbol. Tanto con el equipo nacional como con el Athlétic, ha conseguido grandes éxitos en lo que se refiere a esta parcela de preparar jugadores en alta competición. Es un teórico de la forma física, que pone excelentemente en práctica, y cuya misión es que los jugadores de Luis Suárez hagan frente al campeonato que, a decir de los especialistas, "será el más físico de los que hasta ahora se han disputado". Es optimista en cuanto a las posibilidades de la selección española en el Mundial, ya que conoce a los jugadores desde hace años y sabe perfectamente el rendimiento que éstos pueden tener.

–¿En qué está centrándose ahora el trabajo físico del equipo?

–Nuestro objetivo ahora es buscar el ritmo de competición y la velocidad. Es fundamental. Hemos jugado unos partidos amistosos para que también se vayan amoldando a este ritmo, y entre ellos existe una fase de recuperación –diversificándolo en grupos de trabajo entre los que hayan jugado ese día o no– para que vuelvan a coger un estado de forma óptimo. Y, en cuanto a la velocidad la preparamos siempre antes de cada partido. Hemos tenido la suerte de que el calendario de los partidos de competición vengan a ser parecidos a los que tenemos normalmente en la liga, al haber una separación entre uno y otro partido de tres días, y con ello hemos confeccionado también un calendario de preparación.

–¿Qué resulados se han obtenido de los quince que ya han transcurrido de preparación?

–Hasta ahora, en donde los entrenamientos son un poco más cortos y de menor intensidad, hemos pretendido crearle, al jugador, unos fundamentos para que volviera a recuperar el ritmo de entrenamientos y unificar criterios, después de que tuviera unos días de vacaciones tras la Liga. Aquí hemos empezado a trabajar con la velocidad-resistencia a través de dos entrenamientos diferentes que realizamos y orientan al jugador hacia la competición.

–Entonces, a falta de una semana para que comience ya el campeonato, ¿el jugador está totalmente preparado para afrontarlo?

–Si, los jugadores ya están orientados físicamente, sobre todo a la calidad del esfuerzo. Orientado hacia que el jugador tenga esa vivacidad, que algunos han calificado de chispa pero que nosotros la calificamos como velocidad en todas las manifestaciones.

Delgado Meco

–¿Qué diferencias hay entre unas y otras formas de entender la velocidad?

–Hay que tener en cuenta que existe una velocidad pura en la que solo hay dos modalidades. El pistoletazo y la carrera de cien metros, o lo que es lo mismo, recorrer una distancia en el menor tiempo posible y eso es lo que estamos tratando. Luego, existe la velocidad de reacción, que como su nombre indica, en el fútbol tienes que reaccionar ante muchos estímulos y eso se entrena en ejercicios de repetición. Por ejemplo, cuando un compañero, con una palabra, te da una orden para salir ha hacer el fuera de juego. Entonces el futbolista necesita esa velocidad.

–En el tema de los delanteros españoles, criticados por su falta de altura, se ha dicho que eso se suple con la velocidad, ¿son más rápidos, y por tanto más efectivos?

–Hay una cosa que se llama velocidad segmentaria. La capacidad que tiene una persona de una biometría menor para ganarle a otro jugador más alto en poder dar al balón con la canbeza. Existe una velocidad mayor de reacción y una capacidad de ver con antelación la jugada, y en esas circunstancias puede ser más efectiva la velocidad que la estatura– Existe una velocidad corporal, de un segmento determinado, mayor. Todo este tipo de cosas se entrenan y se aplican de diferentes formas. Esta preparación va encaminada a que el jugador aplique el fútbol a la mayor velocidad posible.

–¿Los partidos de preparacióm que han disputado estos días han servido para dar mayor ritmo a los jugadores?

–Lógicamente nos hubiera gustado jugar en otro tipo de campos o quizá con rivales un poco más fuertes, pero en estos amistosos los jugadores han aprendido a realizar en la práctica aquellas cosas que hicieron en los entrenamientos. Siempre es satisfactorio que el jugador se enfrente en una competición para prepararse mucho más a fondo.

"Con este equipo se puede hacer un gran papel"

–¿Cómo se presenta el Mundial para la selección española?

–Soy muy optimista es este sentido. He trabajado con la mayoría de los jugadores desde hace mucho tiempo, –hace más de ocho años–, con lo que sé bastante bien lo que dan de sí, además de que ellos vienen de clubes importantes en España y sé que tienen una excelente preparación física. Por mi experiencia, creo que con este equipo se puede hacer un buen papel. Es una de las selecciones, junto con Alemania, que ha estado en todas las fases finales de la Copa del Mundo y eso también es importante. Podemos estar tranquilos y seguir entrenando diariamente para que el equipo obtenga un buen rendimiento.

–El hecho de que en la concentración se viva una total tranquilidad, ¿es importante para la concentración del jugador?

–Por supuesto. De lo que se trata es de quitar tensiones a la persona que va a competir. Su concentración es mayor.

–¿No ha sido excesivamente larga?

–No, creo que es óptima, ya que entrenarse para una alta competición necesita también una gran preparación y, un mes, es un tiempo suficiente para ello.

El trabajo continúa y el objetivo de llegar lo más preparados posible se está convirtiendo ya en una realidad. Ahora, sólo falta que el rendimiento sea el deseado.

... ES PARA USTED.

Urgente
Como se espera de nuestro servicio.
Como venimos confirmando día a día.

Personal
Porque también nos hacemos cargo de su urgencia particular.
Porque es para todos.

Con cariño
Cada envío merece todo nuestro esfuerzo.
Porque es lo más importante para Ud...
... y para ochoa.

ochoa
Cariñosamente rápidos

ochoa SERVICIO URGENTE
PALENCIA: Polígono Villalobón, parcela 255. Tel. 71 12 86

M.C.D.2022

ITALIA-90: MUNDIALES DE FUTBOL

Aunque viajará más tarde que sus compañeros a Italia

«Mo» Johnston podrá jugar el Mundial

Madrid. (Imagen Press/France Press).

Descartado en un primer momento, al sufrir un doloroso desgarro muscular en el abdomen, el goleador escocés Maurice "Mo" Johnston podrá disputar finalmente el Mundial. Johnston, sometido a una serie de exigentes exámenes médicos, reaccionó de manera positiva, de tal modo que fue autorizado para viajar, aunque más tarde que el resto de sus compañeros, que partieron hacia Génova.

"Es un alivio, creí que la maldición existía de verdad, y que nunca podría jugar en un Mundial", comentó brevemente el delantero, que fue primero preseleccionado y luego marginado por el manager Alex Ferguson en el Mundial de México 1986, por razones de disciplina.

Jugador de gran agresividad y fuerte carácter –como lo demostró al aceptar, pese a ser católico, un contrato con el Rangers, club protestante, un hecho sin precedentes en Glasgow–, Johnston ofrece la imagen de una nueva mentalidad escocesa, que confiere a su equipo la condición de difícil rival en un grupo donde el dominio de Brasil aparece sin sombras.

Alemania no desvela sus armas ante Yugoslavia

La selección nacional de la RFA realizó ayer, a puerta cerrada en el campo de la residencia de Caldaro, en las cercanías de Bolzano donde instalaron los alemanes su cuartel general, un ensayo decisivo en la perspectiva del primer partido contra Yugoslavia.

El manager Franz Beckenbauer, antes del entrenamiento, confirmó que "se trata de una prueba importante para determinar la alineación del domingo en Milán", a partir de una formación base que "Kaiser Franz" prefiere mantener en reserva o sobre lo que no quiso hacer ninguna declaración.

"Mi intención es dar a conocer el equipo una hora y media antes del partido contra Yugoslavia", puntualizó Beckenbauer, para aclarar luego que "aún faltan algunas precisiones en el sector defensivo, y saber en qué estado encontraré a jugadores como Bein, que se repone de una gripe, y Kohler, que tiene una pequeña distensión muscular en el muslo derecho".

Franz Beckenbauer

Beckenbauer que había asistido el domingo al partido que Yugoslavia disputó en Zagreb ante Holanda y a pesar de la derrota por 0-2, volvió a elogiar al equipo de su colega Ivica Osim. "Es una selección muy buena, nosotros tenemos que impedirle desarrollar su juego, si queremos ponernos a salvo de ciertos problemas", concluyó el "Kaiser".

El capitán sueco, Hysen, ausente frente a Brasil.

Suecia deberá prescindir de su defensa central y capitán Glenn Hysen contra Brasil en el primer partido que ambas selecciones disputarán, el próximo domingo, porque aún tiene problemas en el tobillo derecho, según informó ayer el seleccionador nacional Olle Nordin.

"Hysen siente todavía molestias, y por otra parte está aún fuera de forma para jugar un partido de tanta importancia en el torneo", precisó el técnico, al recibir a los periodistas antes de la salida de la selección nórdica hacia Italia. Sin embargo, Nordin no quiso precisar el equipo que presentará ante Brasil, ya que lo anunciará el sábado. Los medios de portivos suecos estiman que la formación sueca se parecerá como dos gotas de agua a la que goleó por 6-0, el sábado pasado en el estadio Raasunda, a las afueras de Estocolmo, al equipo de Finlandia.

Después de consignar que el plantel "trabaja mucho y bien, con excepción de Hysen está en excelente condición física, y mantiene una gran motivación", Nordin dijo que "estamos convencidos de que haremos un excelente Mundial, y como mínimo llegaremos a octavos de final".

La jornada de ayer, último día escolar en Suecia, fue la oportunidad para un simpático acto de despedida del plantel que se disponía a viajar a Italia, y cientos de escolares visitaron la concentración para entregar flores y desear buena suerte al equipo nacional, que partió con destino a Génova, desde donde se dirigirá a Cenobio dei Dogi, en donde instalará su cuartel general para la ronda inicial del Mundial

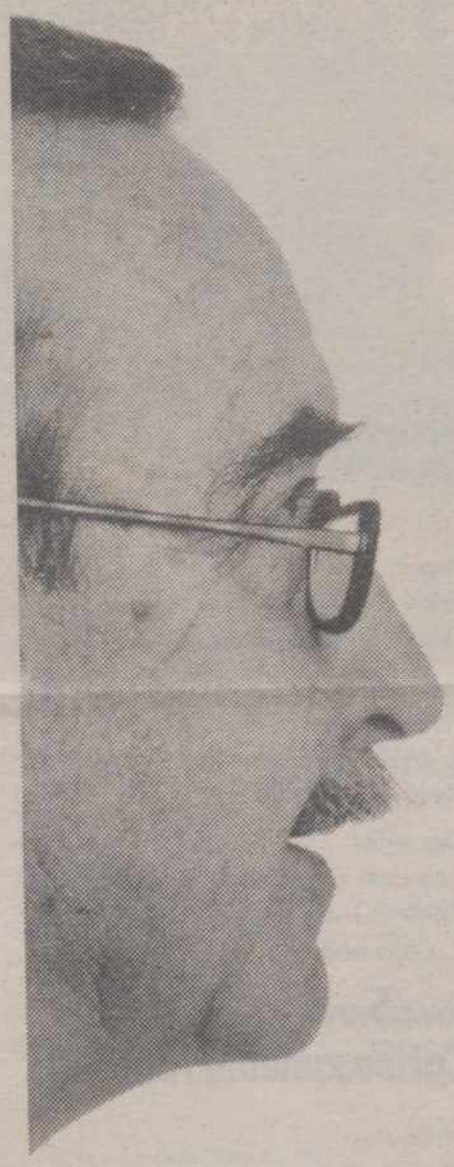

SERVICIO

COMERCIO

Si tiene un comercio, tenemos algo de gran interés para Vd.: el Servicio Integral Comercio. Un servicio íntegramente pensado para los comerciantes, que reúne todo lo que puedan necesitar para hacer buenos negocios.

PARA EL COMERCIO

TODO TIPO DE CUENTAS Y FORMULAS DE INVERSION

Si tiene interés en sacar el máximo rendimiento a su dinero, le ofrecemos las más diversas fórmulas de hacerlo: Cuentas especiales de alta rentabilidad, Fondos de Inversión, Fondos y Seguros de Pensión, etc.

TODOS LOS SERVICIOS PARA FACILITARLE LAS COSAS

Para que no se preocupe de nada, nosotros estamos en todo. Apoyándole con un completo servicio de gestión, rápido y eficaz. Mientras nosotros nos ocupamos de las tareas rutinarias de cobrar, pagar, domiciliar... Vd. podrá dedicarse a lo más importante: su negocio.

M.C.D.2022

GIRO 90

Bugno, líder desde el primer día ganó la contrarreloj

Lejarreta, segundo aseguró el triunfo de la ONCE por equipos

Felipe Recuero, enviado especial

Varese (Italia), (EFE).-El italiano Gianni Bugno a punto está de convertir su sueño "rosa" en realidad, pues el difícil obstáculo que suponían los 39 kilómetros de la cronometrada individual de la penúltima etapa del Giro'90 lo superó sin mayores dificultades y con una nueva victoria, a pesar de la fuerte lluvia que le acompañó durante el trayecto.

El líder del Chateau DÁx se comportó como un auténtico campeón, pues lejos de conformarse con mantener la amplia diferencia sobre sus directos rivales, luchó por la victoria de etapa y con ello dejó patente su clara superioridad que día tras día, etapa tras etapa, ha puesto de relieve. Bugno recorrió los 39 kilómetros entre Gallarate y Sacro Monte (Varese) en 58 minutos y 4 segundos, a una velocidad media de 40,298 km.-hora.

La segunda posición en la etapa fue para el español Marino Lejarreta al parar el reloj en 59:24 minutos, lo que permite a su equipo de la ONCE asegurar el primer puesto en esa clasificación y salvar honrosamente el expediente tras su discreta actuación en las jornadas de alta montaña. El comportamiento de Marino Lejarreta fue ejemplar, ya que disputó a tope la cronometrada y fue la referencia válida del italiano Bugno.

No tuvo tanta fortuna el también español Federico Echave, pues aunque realizó una buena contrarreloj, no pudo evitar que el soviético Poulnikov le arrebatase el cuarto puesto lo que le supone el jersey al mejor debutante. El líder de Clas detuvo el cronómetro en 1 hora y 56 segundos; mientras que el joven corredor soviético lo hacía en 59:59.

Por su parte, el francés Charles Mottet y el italiano Marco Giovannetti, flamante vencedor de la última Vuelta a España, aseguraron sus puestos en el podio final de hoy, pues aunque cedieron más tiempo del esperado (2:20 y 2:21 minutos respectivamente), sus más inmediatos seguidores, caso de Echave o el italiano Chioccioli no lo hicieron mejor que ellos.

CLASIFICACIONES
–Etapa:
1. Bugno (Ita.-Chateau DÁx), 58:04 (40,296 km.-h.).
2. LEJARRETA (ONCE), a 1-20.
3. Gelfi (Ita.-Del Tongo), a 1-22.
.....
13. DIAZ ZABALA (ONCE), a 2-42.
14. ECHAVE (Clas), a 2-52.
–General:
1. Bugno (Ita.-Chateau DÁx), 89-58-42.
2. Motet (Fra.-RMO), a 6-33.
3. Giovannetti (Ita.-Seur), a 9-01.
4. Poulnikov (URSS-Alfa Lum), a 12-24.
5. ECHAVE (Clas), a 12-29.
6. Chioccioli (Ita.), a 12-29.
7. LEJARRETA (ONCE), a 14-31.
8. Ugrumov (URSS), a 17-02.
9. Lelli (Ita.), a 17-14.
10. Sierra (Ven.), a 19-12.
11. CHOZAS (ONCE), a 20-15.
–General por Equipos:
1. ONCE, 270-55-46.
2. Carrera (Ita.), a 3-57.
3. Del Tongo (Ita.), a 7-39.
.....
9. SEUR, a 54-15.
11. CLAS, a 1-16.50.

Carlos Sainz aumentó su ventaja en el Rallye Acrópolis

Lagonissi (Grecia), (EFE).-El piloto español Carlos Sainz (Toyota), que el lunes sólo aventajaba a su más directo rival, Juha Kankkunen (Lancia Integrale), en 2 segundos, ha resistido la presión del equipo italiano en la tercera etapa del Rallye Acrópolis -a falta de tres tramos– y se ha situado con 39 segundos de ventaja respecto al finlandés.

La etapa de ayer, la más dura del rallye, con 17 pruebas puntuables, comenzó con un ataque en bloque del equipo Lancia, pero más adelante comenzaron a tener serios problemas con las cajas de cambio de sus vehículos, circunstancia aprovechada por Sainz para alejarse de sus rivales cuando quedaban por disputarse tres tramos especiales.

Clasificiación general (a tres tramos del final):
1. Sainz-Moya (Toyota), 2-42-42.
2. Kankkunen-Pironen (Lancia), a 39 segundos.
3. Biasion-Siviero (Lancia), a 46.
4. Ericsson-Billstam (Toyota), a 10:49.
5. Fiorio-Pirollo (Lancia), a 19:41.

Leanizbarrutia ganó el prólogo de la Vuelta Ciclista a Cantabria

Santander (EFE).-Alberto Leanizbarrutia, del equipo cántabro Teka, ha dado la primera victoria a su grupo deportivo al imponerse en la etapa prólogo de la trigésima edición de la Vuelta Ciclista a Cantabria disputada ayer con una contra reloj individual en el Parque Natural de Cabárceno.

CLASIFICACION
1. Leanizbarrutia (Teka), 4:58, a una media de 33,658 km.-h.
2. Elliot (GBR-Teka), a 6 segundos.
3. Van Brabant (Bel.-Isoglass), a 7.
4. Rakers (Hol.-Isoglass), a 8.
5. Emonds (Bel.-Teka), m. t.
6. R. Gorospe (Banesto), a 9.
7. Ahedo (Teka), m. t.
8. Montoya (BH), m. t.

–Equipos:
1. Teka, 15-09.
2. BH, a 15 segundos.
3. Banesto a 22.

INTEGRAL
RCIO
LO TENEMOS TODO

TODOS LOS CREDITOS PARA HACER MEJOR NEGOCIO

A corto, a medio, o a largo plazo, le prestamos ayuda para mejorar, reformar, rehabilitar o ampliar su negocio. Para lo que le haga falta Vd. tiene todo nuestro crédito. Y en unas condiciones nada fáciles de igualar.

TODO LO NECESARIO PARA VENDER MAS Y MEJOR

Conectándose a nuestro Servicio Telecompra controlará mucho mejor su negocio y podrá contar con más de 2 millones de clientes que pagan al contado, tantos como titulares de la Tarjeta Cajamadrid.

CAJA DE MADRID

M.C.D.2022

Oliver Crespo

Saltó 6 m. 82 cm. en Salamanca

Oliver Crespo, del Puentecillas, mejor marca nacional de la temporada en longitud cadete

El sábado, Campeonato Regional de Clubs Cadetes

E. C.

La selección provincial cadete de atletismo participó el pasado fín de semana en la final del campeonato regional de la categoría. Este se celebró en las pistas de la Unión Deportiva Salamanca, en la capital charra.

Oliver Crespo demostró una vez más que es un excelente deportista. Y a pesar de su juventud consiguió un salto de longitud de 6 m. 82 cm., marca que le sitúa primero no sólo a nivel regional, sino nacional al ser la mejor de la presente temporada en categoría cadete.

Oliver también compitió en triple salto obteniendo la segunda posición con 13 m. 30 cm. Este atleta, del Club Puentecillas, participará con su equipo el próximo fín de semana en Valladolid.

En féminas, también en esta categoría, **Nuria Domínguez** (Venta de Baños) volvió a sobrepasar los cinco metros. Exactamente saltó 5 m. 10 cm logrando la segunda plaza; **Lorea Espina**, con 4 m. 82 cm, fue cuarta.

Otra labor destacada fue la del cuarteto femenino en el relevo 4 por 300 m. l. Así, **Urbaneja, Palacios, García y Dominguez** cruzaron la meta en segunda posición con un registro de 3'00''8.

Susana Serrano ganó en los 3 km. marcha. Y **Ana Isabel Donis**, aunque no consiguió mínima para el Campeonato de España, fue primera en jabalina con 30 m. 48 cm (se exigen 33). Su compañera del Puentecillas, **Guadalupe Reguera**, se quedó a las puertas del podium en esa misma prueba siendo cuarta con 27 m. 12 cm.

Rubén Antolín y César Alvarez, también en jabalina, consiguieron el segundo y sexto puesto respectivamente con 47 m. 80 cm. y 37 m. 46 cm.

El balance general de la competición fue el siguiente: en categoría masculina, tercer puesto para Palencia con 107 puntos; en féminas, tercer puesto con 80 puntos.

CAMPEONATO REGIONAL DE CLUBS CADETES

El próximo fín de semana, en Valladolid, se disputará el campeonato regional cadete de clubs para el que se ha clasificado el Puentecillas al completo. Allí acudirán los siguientes atletas:

-Categoría masculina: Alejandro Beivide (100 m.l.), Rodrigo Ibáñez (300 m.l.), Carlos de Juana (1.000 m.l.), Roberto Pérez (3.000 m.l.), Joaquín Reyes (100 m.v.), David Frontela (300 m.v.), Alberto Alonso (1.500 m. obstáculos), Raúl Fernández (altura), Oliver Crespo (longitud), Raúl Merino (triple salto), José Ramón del Estal (peso), Andrés Huerga (disco), Rubén Antolín (jabalina), Oscar Carrasco (martillo), Javier Jiménez (5 km. marcha), Ibáñez-Crespo-Beivide-Antolín (relevo 4 por 100) y De Juana-Pérez-Frontela-Villullas (relevo 4 por 300).

-Categoría femenina: Beatriz Merino (100 m.l.), Susana Noriega (300 m.l.), Yolanda Urbaneja (1.000 m.l.), Ana Zapatero (3.000 m.l.), Susana Alvarez (100 m.v), Miriam García (altura), Ana Rosa González (peso), Mercedes Lagunilla (disco), Guadalupe Reguera (jabalina), Susana Serrano (3 km. marcha), Lorea Espina (longitud), Ana I. Donis (300 m.v.), Merino-Alvarez-García-Espina (relevo 4 por 100) y Noriega-Urbaneja-Serrano-Donis (relevo 4 por 300).

Rubén Antolín

Fútbol provincial

El San Telmo Alevín, de nuevo campeón

Dos títulos en una brillante temporada, además de ser el equipo deportivo por excelencia

El C.D. San Telmo Alevín ha logrado el "doblete" al adjudicarse la denominada Copa Federación de Fútbol tras vencer en la final al Cristo Atlético por 1-0. El cuadro santelmista había obtenido el campeonato provincial anteriormente. Títulos a los que suma un tercero no menos importante: el de la deportividad. Y es que en la Copa Federación no han visto sus jugadores una sola tarjeta amarilla mientras en la liga les mostraron tan solo dos.

El San Telmo Alevín venció en la competición liguera batiendo récords al lograr una media de 10 goles por partido. Tras vencer en todos los encuentros de la primera fase se impuso con justicia al Palencia en la final. Una vez alcanzado ese campeonato iniciaba la Copa Federación. Muchos fueron los problemas que tuvo que abordar dadas las lesiones de muchos jugadores y la baja de otros. En una jornada se dio un caso curioso: jugar con ocho chavales, a pesar de lo cual ganaron 5-2 al rival. Diez victorias en 10 encuentros ha constituido su mejor aval antes de la final. Y en esta se medía al vencedor del otro grupo, el Cristo Atlético, que había dejado en la cuneta al San Juanillo y al Palencia. A la final acudió el cuadro santelmista con 11 jugadores justos y cuatro titulares ausentes, pese a lo cual vencía 1-0 ante un gran adversario que no gozó de ocasiones a lo largo de la hora de juego. El tanto de Carlos-Borja fue suficiente. Por el San Telmo jugaron Iñaki, Sergio, Alex, Fran, Marquitos, Raúl, Rubén, Rodrigo, Carlos-Borja, Marcos y José Luis.

El equipo alevín, dirigido por Alberto Pastor, Eduardo Fernández y Miguel Angel Domínguez, ya logró el pasado año el campeonato provincial, pero en fútbol-sala. Sus integrantes pertenecen en su mayoría al Barrio Santiago y a la propia Ciudad Asistencial San Telmo. Quince son sus jugadores: Iñaki García, Fernando Pastor, Francisco Guisado, David Robles, Alejandro Pérez, Raúl Calvo, Rubén Ruz, Carlos Borja López, Marcos Acebes, Rodrigo Pedrosa, Javier Rosario y los niños de la Beneficencia Sergio Calleja, Juan Fernández, José Luis Muñoz y Marcos Campos.

La deportividad ha presidido las actuaciones del equipo. Este espíritu, promovido por el presidente, el sacerdote Abilio Sierra Jorrín, ha hecho posible que ni en categoría alevín ni en infantil ni en cadete se haya registrado una expulsión; ni siquiera apercibimiento de sanción. Si el San Telmo Alevín ha batido el récord con 27 victorias en 28 encuentros y 200 goles, la marca que más satisface es la de dos únicas cartulinas amarillas durante toda la temporada.

C.D. San Telmo Alevín. (Foto Juanjo)

TORNEO SAN TELMO

Para poner punto final a la temporada, este fín de semana se disputará el tradicional torneo de la Ciudad Asistencial. En la presente edición con cuatro finales distintas al medirse los equipos representativos de Venta de Baños y San Telmo en las categorías alevín, infantil, cadete y juvenil.

M.C.D.2022

Esta noche, reunión de las partes en la sede social

La economía, caballo de batalla en la renovación de Mariano García por el C. F. Palencia

La Asamblea de Socios, el día 12.- *Pedro-Alberto y el Sabadell.-* Adelanto a los precios de los carnets de socios y las entradas para la próxima campaña.- *Guti no ha firmado aún.-* El día 24, ¿a Villada?

Pedro-Alberto, pendiente de varias ofertas

Carlos M. SANTOYO

La Junta Directiva del C.F. Palencia, con su presidente Donato Fernández Andrés al frente, mantenía anoche una interesante reunión en la que se daban los primeros pasos en la planificación de la temporada 90-91. Unos pasos centrados principalmente en el aspecto económico al depender en buena medida el deportivo de la renovación o no de Mariano García.

Al técnico se le ha citado a las 9,30 de la noche de hoy en el domicilio social de la C/Menéndez Pelayo siendo deseo de los rectores morados su continuidad. ¿La oferta? Un aumento del 50 por 100 sobre el modestísimo sueldo que cobraba la anterior campaña. Cantidad módica a más no poder si tenemos en cuenta que clubs de 3ª División, caso del Zamora, han contratado para el campeonato venidero a un entrenador procedente del Motril, José Antonio Fernández (dirigió hace tres temporadas al Numancia), al que obligarán a residir en la ciudad con lo que ello implica de nómina. Y si los mandamases del club tuviesen que fichar un míster de fuera es obvio que exigiría unos emolumentos infinitamente superiores.

Una cosa es que a Mariano García no le preocupe en exceso el capítulo monetario y otra que se quiera aprovechar su condición de hombre de la casa y falto de experiencia en la superior categoría para "exprimirle". El pasado año, rara avis en un equipo de estas características, permitió que algunos jugadores cobrasen más que él, pero los tiempos cambian. Máxime cuando la 2ª B será durísima y la gente, no acostumbrada a perder, comenzará a ponerse nerviosa si los resultados no acompañan convirtiéndose en cabeza de turco el propio técnico. Y exponerse a tanto por tan poco no es fácil.

Ojalá los directivos lleguen a un acuerdo con el entrenador, pero mucho nos tememos que con ese austero aumento no lo consigan. Y sería una auténtica pena. Porque a la opinión pública puede "sonarla" a contrato millonario "lo" del 50 % ...pero el año anterior rondaba las 75.000 pts de nómina. Hagan números, comparen con otros sueldos conocidos de la plantilla y de futuros integrantes de la misma ...y sopesen la responsabilidad.

Mientras las ofertas de jugadores y técnicos se suceden por mediación de intermediarios, algunos jugadores morados son "tentados" por clubs de superior categoría. Este es el caso de Pedro-Alberto que, al parecer, cuenta con dos: una del Sabadell y otra de un club importante para que primeramente milite en su filial.

El chaval, lógicamente, se lo está pensando detenidamente pues en juego está nada menos que su futuro.

El presupuesto para la campaña 90-91 rondará los 40 millones de pesetas. De ellos, 20 millones irán a parar al apartado de jugadores.

¿Qué pensamos del mismo? Sobre todo que es realista, máxime cuando la meta es la permanencia. Y el mayor error que podría cometerse sería hipotecar la salud económica de la entidad como se hiciera años atrás.

La Junta Directiva pretende conseguir entre 2.500 y 3.000 socios. "Doblando" en consecuencia los 1.325 del anterior ejercicio.

Los precios inicialmente establecidos para los carnets, a la espera de la reacción de los aficionados y la posterior aprobación en Asamblea (ésta se celebrará definitivamente el día 12 de junio, a las 20,30 horas, en la Sala Don Sancho de Cajapalencia), son los siguientes:

Socio de Honor: 25.000 pesetas
Tribuna colaborador: 15.000
Tribuna normal: 12.000
Tribuna señora y pensionista: 9.000
Tribuna Juvenil: 5.000
Tribuna Infantil: 3.000
General colaborador: 10.000
General normal: 8.000
General señora y pensionista: 6.000

A los socios de tribuna se les reservaría un asiento de honor en el nuevo campo de fútbol para años venideros.

Los colaboradores, como siempre, no pagarían en las cuatro medias jornadas a establecer en el transcurso del campenato. Por cierto, de los 1.325 socios actuales nada menos que 548 son colaboradores.

Los precios de las entradas para la temporada 90-91 serán estos:

Tribuna numerada: 1.100
Tribuna señora y pensionista: 700
General: 700
General señora y pensionista: 500

Aunque él se ha encargado de proclamar a los cuatro vientos lo contrario, lo cierto es que José Luis Gutiérrez Castellanos "Guti" todavía no ha fichado como coordinador de las secciones inferiores moradas.

Guti

La Junta Directiva trató anoche el tema, pero decidió aplazar la contratación del ex-entrenador del Almazán a la espera de la reunión de éste con el nuevo responsable de los equipos filiales, Antonio Herrero, que regresaba ayer de Toulousse.

Una cosa también parece clara: si Guti firma no percibirá más de 35.000 pesetas mensuales.

Oscar, Luismi y José María, jugadores del C.F. Palencia que se proclamaran Campeones de España Juveniles con la selección castellano-leonesa, iban a ser recibidos este miércoles en Valladolid por el presidente de la Junta, Jesús Posada, asistiendo posteriormente a un almuerzo. Pues bien, anoche se comunicaba el aplazamiento del acto ya que el máximo responsable del Gobierno Autónomo no podía asistir. Otra vez será.

El C.D. Villada ha solicitado al C.F. Palencia que dispute un partido amistoso en dicha localidad el día 24 de junio con motivo de sus fiestas. El problema estriba en que para esas fechas jugadores y técnico estarán de vacaciones, lo que hará difícil que se pueda complacer a la Junta Directiva que preside Jesús Gil. No obstante, los restores morados van a exponérselo a Mariano García por si hubiera posibilidad de completar un equipo con algunos titulares y el resto de las secciones inferiores al objeto de cumplir con el compromiso.

Resultados del Club Palentino de Piragüismo Deltrón en la Feria Chica

El pasado domingo se disputó el V Trofeo Feria Chica de Piragüismo, prueba organizada por la Delegación Provincial y patrocinada por el Ayuntamiento. Contó con una gran participación superándose todas las previsiones: 167 palistas, en su mayoría alevines e infantiles al ser puntuable para el circuito Objetivo 96.

La actuación del Club Palentino Deltrón:

En infantiles: 1º Jorge Alonso González; 6º Fernando Quindós; 8º David Alonso; 10º Raúl Fernández; **en cadetes:** 3º Jorge Andrés Maté; **en senior damas:** 2ª María Teresa Lázaro; **en junior damas:** 1ª Marta del Río Arconada.

En categoría senior masculino el Club Palentino Deltrón no contaba con representación imponiéndose en la prueba Roberto Gutiérrez (Club Amigos del Remo de Zamora). Su compañero Leandro Valdegrama ganó en junior.

Boxeo palentino

Triunfos en Salamanca

Alfonso y Juan Carlos Ceña, púgiles aficionados del Club Boxeo Palencia, vencían a sus rivales en una velada celebrada el pasado sábado en Salamanca; el primero por descalificación de su oponente y el segundo por abandono. También fue altamente positiva la exhibición de la Escuela de Boxeo en Valladolid.

El próximo sábado, nueva velada en la capital pucelana. En ella una selección castellano-leonesa, en la que se encuentran los palentinos Ribeiro y Javier González, se medirán a una portuguesa. El combate de fondo, en profesionales, enfrentará a El Cubi con un boxeador luso.

Cuartos de final del Campeonato de Futbito C.D. Campo de la Juventud-Bar Novecento

Este sábado se disputan los cuartos de final del X Campeonato de Futbito C.D. Campo de la Juventud-Bar Novecento. Se han clasificado para ellos los dos primeros de los cuatro grupos tras disputar la correspondiente liguilla.

Los emparejamientos para esta fase, que se desarrollará desde las cuatro de la tarde en La Ensenada, son los siguientes: Bar Toledo-Pal Motor; Champañería Burbujas-Barsket; Bar Toñete-Bar Tunaipe; Pesquera C.F.-M. Sancar.

Los ganadores de los dos primeros encuentros se enfrentarán en semifinales entre sí al igual que los de los dos últimos.

El máximo goleador ha sido Jorge Posadas (Champañería Burbujas), con 25 tantos; el portero menos goleado: Juan Carlos Guerra (Barsket), con 8. Falta por designar mejor jugador.

M.C.D.2022

Tenis palentino

II TORNEO ESCUELA MUNICIPAL Y CURSOS DEL PATRONATO MUNICIPAL DE DEPORTES PARA JULIO Y AGOSTO

Se va a celebrar el II Torneo Escuela Municipal de Tenis con arreglo a las siguientes bases de competición:

Primero.– El Torneo se disputará en las Pistas de Tenis del complejo municipal "Eras de Santa Marina" entre los días 10 y 17 de junio.

Segundo.– Se establecen las siguientes categorías: alevín masculino, infantil masculino, junior masculino y junior femenino.

Tercero.– Cada una de las pruebas se disputarán mediante el sistema de eliminatoria, con cabezas de serie de acuerdo a la clasificación oficial de la Federación Territorial de Tenis de Castilla-León.

Cuarto.– Las inscripciones se efectuarán en Deportes Julio antes de las 13 horas del día 8 de junio. Los datos imprescindibles para que la inscripción sea válida: nombre, apellidos, teléfono, fecha de nacimiento y clasificación.

Quinto.– El sorteo se efectuará en la sala de prensa de la Piscina Climatizada el viernes día 8, a las 18,30 horas, para posteriormente confeccionar los horarios, que en ningún momento podrán ser variados.

Sexto.– Los encuentros darán comienzo el domingo día 10, a partir de las 16 horas, estando previsto disputar los encuentros finales el domingo 17 por la mañana.

Séptimo.– Se entregarán trofeos a los campeones y subcampeones de cada una de las categorías.

Octavo.– Los organizadores del torneo se reservan el derecho de alterar o modificar algunos de los anteriores puntos en beneficio del buen desarrollo del campeonato.

CURSOS DE TENIS

El Patronato Municipal de Deportes convoca para los meses de julio y agosto sendos cursos de tenis.

Para el primero, a desarrollar del 2 al 30 de julio, se pueden inscribir cuantos lo deseen a partir del 18 de junio; para el segundo, del 6 de agosto al 6 de septiembre, a partir del 23 de julio.

Las clases de perfeccionamiento e iniciación se impartirán lunes, miércoles y jueves. El precio de inscripción: 2.000 pesetas.

El domingo, en Sahagún

II CARRERA POPULAR

Para todas las categorías

El próximo domingo, en la localidad leonesa de Sahagún de Campos, se va a disputar la II Carrera Popular organizada por el Club Deportivo Peregrina con motivo de las fiestas de San Juan.

La prueba, dirigida a todas las categorías, tanto en hombres como en féminas, comenzará a las 10,30 de la mañana.

Las inscripciones, en el Ayuntamiento de la villa, de 10 a 14 horas (teléfono 987-78.04.68).

Copa Patronato de Fútbol-Sala

Clasificados para octavos de final

Resultados de dieciseisavos de final de la Copa Patronato Municipal de Deportes-90 de Fútbol Sala:

Construcciones Villaverde 5, Sangar 2

Bar Javi 1, Metálicas Piman 0

Bar Meli 0, Ferretería Moro 6

Caja Postal 1, Muebles Guerra 4

Joyería López 6, Viajes Dorasol 1

Gestoría Vélez 2, Champañería Burbujas 5

Tariego El Sitio 11, Grupo Gádex 1

Policía Municipal 2, Pal Motor Rover 8

Deportes Artiza 19, Pipote Mazariegos 2

Esmena 0, Garaje Doro 2

Bar Estadio 2, Muebles Sancar 8

Cajasalamanca 3, El Chaval de Lorenzo 9

Dlas Laser 9, Semat 5

Mezclas 8, AGF Seguros 7

Distribuciones Alpija 3, Inmapa 0

Escuela Taller Catedral 3, Repuestos Neira 7

Se clasifican para octavos de final: Construcciones Villaverde, Bar Javi, Ferretería Moro, Muebles Guerra, Joyería López, Champañería Burbujas, Tariego El Sitio, Pal Motor Rover, Deportes Artiza, Garaje Doro, Muebles Sancar, El Chaval de Lorenzo, Dalas Laser, Mezclas, Distribuciones Alpija y Repuestos Neira.

TENIS DE MESA PALENTINO

Campeonato Provincial de Tercera División

El día 3 de junio se disputó la última jornada de la Liga Provincial de Tercera División Masculina de Tenis de Mesa, arrojando el resultado que por clasificaciones anteriores ya se preveía, siendo primero ACUP T.M. (Asociación Cultural Universitaria Palentina de Tenis de Mesa) y a muy corta distancia Asociación de Vecinos Virgen del Carmen. En tercer lugar se clasificó Alfrais Tenis de Mesa, equipo que ha sido la gran revelación de esta temporada y que tiene un futuro prometedor, como ya se pudo ver en el pasado Campeonato Regional quedando clasificado para asistir al Campeonato de España Juvenil de Mazarrón (Murcia). Por otra parte se recuerda a los lectores y aficionados al Tenis de Mesa que el equipo ACUP T.M., clasificado en primer lugar en esta Liga Provincial, disputará la temporada que viene la Segunda División Nacional de este bonito deporte, que ya será Olímpico en Barcelona-92. En el citado día se procedió a la entrega de trofeos a los tres primeros clasificados y placa de participación al resto de los equipos.

JORNADA ULTIMA

		Juegos
ACUP T.M.-Virgen del Carmen	5-3	12/7
Don Bosco-A. Club	5-0	10/0
Don Bosco-Alfrais	2-5	5/10

CLASIFICACION

	J.	G.	P.	F.	C.	JG.	JP.	Ptos.
ACUP T. M.	12	11	1	58	9	125	28	34
Virgen del Carmen	12	10	2	56	16	116	41	32
Alfrais	12	9	3	50	20	110	62	30
Jorge Manrique	12	6	6	31	39	66	85	24
G.E. Fasa Renault	12	2	10	17	50	46	107	16
A. Club	12	2	10	16	51	44	106	16
Don Bosco	12	2	10	16	38	44	102	16

Tenis palentino

Finalizó el I Torneo Pro-Kennex Artiza

El pasado domingo se disputaron los encuentros finales del I Torneo "Pro-Kennes Artiza" de Tenis, que durante la semana anterior se ha venido desarrollando en las pistas del complejo municipal Eras de Santa Marina. Un torneo que se incluye en el Circuito Palentino de Tenis sirviendo los resultados para la clasificación regional que establece la Federación de Castilla y León.

En la modalidad individual accedieron a la final el leonés José Suárez -tras vencer en semifinales al palentino Francisco Javier Antolín– siendo el otro el local José Antonio Vega que, sorprendentemente, se impuso con anterioridad a José Antonio Pérez de Diego. El triunfo final fue para Suárez, claro favorito, aunque Vega realizó un dignísimo papel perdiendo 6-4 y 6-3.

En dobles resultó campeona la pareja palentina formada por Carlos Vázquez y Luis Fernández.

Finalizados los encuentros se procedió a la entrega de trofeos y material deportivo ofrecido por la firma patrocinadora a los jugadores mejor clasificados. Haciendo entrega de los mismos representantes de Deportes Artiza y de la Delegación Provincial de Tenis.

Entrega de trofeos del torneo

M.C.D.2022

Con una cena en «La Cañada Real»

El Club Voleibol Euromutua despidió la temporada y celebró el ascenso

Redacción

El C.V. Euromutua, recién ascendido a la 1ª División Nacional Femenina de Voleibol, celebraba anoche su cena fin de temporada en el Restaurante La Cañada Real de nuestra ciudad a la que asistían jugadoras, técnicos, directivos, representantes de la firma patrocinadora y medios de comunicación.

Con ella se premiaba a los diferentes equipos del C.V. Palencia que han realizado una brillante campaña. Caso de las cadetes y juveniles, campeonas autonómicas, y especialmente las "mayores" por su salto de categoría tras una magnífica fase que tenía lugar en Gijón y que finalizaban en primera posición.

A los postres, el presidente del club, Miguel García Rojo, agradecía a Euromutua tanto el detalle de la cena como su colaboración económica a lo largo del año. Entregando al representante del sponsor, Angel Manuel González, una placa así como la memoria de actividades en el transcurso del año y su reflejo en la prensa local.

El Sr. Manuel González intervendría a continuación felicitando no sólo a las jugadoras, sino principalmente a una Junta Directiva a la que calificó como artífice del éxito piropeando al Club por su fenomenal funcionamiento. Por último agradeció a los medios de comunicación que estuviesen contribuyendo con su apoyo a que este deporte fuese cada vez menos minoritario.

Aunque la campaña liguera se cerraba oficialmente de esta forma, el equipo cadete todavía tendrá que competir en el intersector escolar a disputar en Palencia a finales de julio teniendo muchas posibilidades de clasificarse para la final del Campeonato de España Escolar.

Significar finalmente que el C.V. Euromutua confeccionará para la temporada 90-91 un presupuesto para militar en 1ª División Nacional que rondará el millón cien mil pesetas. Y que sus responsables confían en la renovación del compromiso de colaboración con Euromutua que, obviamente, deberá aumentar su subvención por razones obvias.

En las fotos de LUIS se recogen dos momentos de la cena de anoche; en la superior, la intervención de Angel Manuel González y en la inferior la mesa de las jugadoras.

Del 28 de junio al 1 de agosto

Jocheche Mijares, a Ecuador

El montañero palentino ascenderá a los volcanes Chimborazo, Cotopaxi y Sangay

Carlos M. SANTOYO

El montañero palentino Jocheche Mijares partirá el día 28 de junio hacia Ecuador, país en el que permanecerá hasta el 1 de agosto para vivir una nueva y apasionante aventura.

En esta ocasión, nuestro paisano tiene prevista la ascensión a tres volcanes: Cotopaxi (5.897 metros), Sangay (5.230 metros) y Chimborazo (6.267 metros), esta la cumbre más alta de las que ha escalado hasta la fecha después del Kilimanjaro (6.000). Antes de afrontarlas subirá a otra de menor dificultad al objeto de aclimatarse.

ANDES

Mijares, que cuenta 23 años de edad, explicaba ayer a nuestra Redacción el motivo de la elección de este nuevo continente: *"Deseaba abandonar, al menos de momento, Africa e ir a los Andes. Y me he decidido por un país pequeño, con mucha montaña para escoger, y un interior asimismo interesante. Es obvio que la parte de esta Cordillera que pertenece a Ecuador es la menos conocida, pero los volcanes a los que ascenderé son importantes. Así, el Cotopaxi es el más alto del mundo de los activos, el Sangay está constantemente en erupción y los 6.267 metros del Chimborazo hablan por sí solos".*

El plan establecido es el siguiente: pasar 20 días en la montaña para posteriormente recorrer esta nación centrando su atención en la región denominada Los Negros del Chota, en plena selva y con ríos de las características de los denominados "amazónicos".

Jocheche Mijares, como siempre, viaja solo. Eso sí, no renuncia a la compañía en plena montaña: *"Teniendo en cuenta que estaremos en julio habrá gente de otros países que haya organizado expediciones de características similares. Es obvio que si puedo me uniré a cualquier cordada para hacer más llevadera la ascensión. Una ascensión cuya mayor dificultad estriba tanto en la altura como en los glaciares agrietados que presiden la misma. Por lo demás, las características de la zona son similares a las del Kilimanjaro, Ruwenzori y Monte Kenia en las que estuve anteriormente. Actualmente busco más la aventura que la propia dificultad, aunque teniendo siempre en cuenta que me interesa alcanzar poco a poco picos lo más altos posibles".*

El reciente fallecimiento de Juan Antonio Ordóñez "Sandi" en La India, montañero que integraba la expedición palentina al Himalaya, por supuesto que le ha afectado: *"Me causó un impacto impresionante. Porque cuando conoces una noticia de esa índole piensas que cualquier día puede tocarte a tí. De todas las formas soy optimista por naturaleza. Y hay que recordar que la muerte de Sandi ha sido tan inexplicable que no debe frenar las ilusiones por la práctica de este deporte simplemente porque ocurriera. Sentí muchísimo que sucediera. Y también que desbaratara los planes de sus compañeros que habían trabajado a tope en la organización de esa expedición ahorrando día a día para asumir los elevados gastos".*

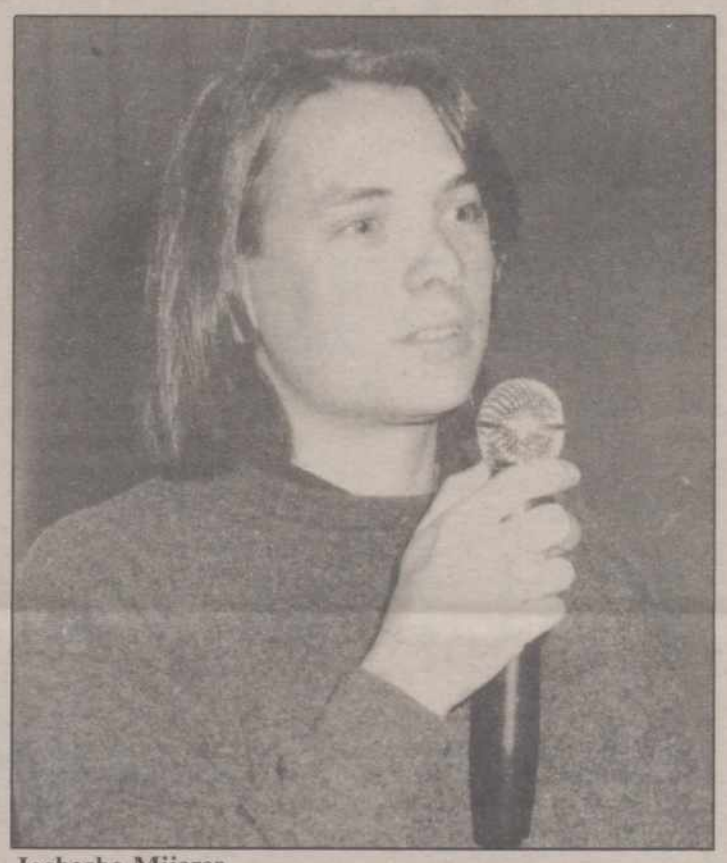

Jocheche Mijares

Significar por último que esta será la primera experiencia de Jocheche Mijares en Sudamérica. Una experiencia que le costará 300.000 pesetas y para la que cuenta con la colaboración especial del Gimnasio Club Aguilar donde se prepara estos días con entrenamientos específicos gracias a la gentileza de su propietario.

M.C.D.2022

EL DIARIO PALENTINO

EL DIA DE PALENCIA

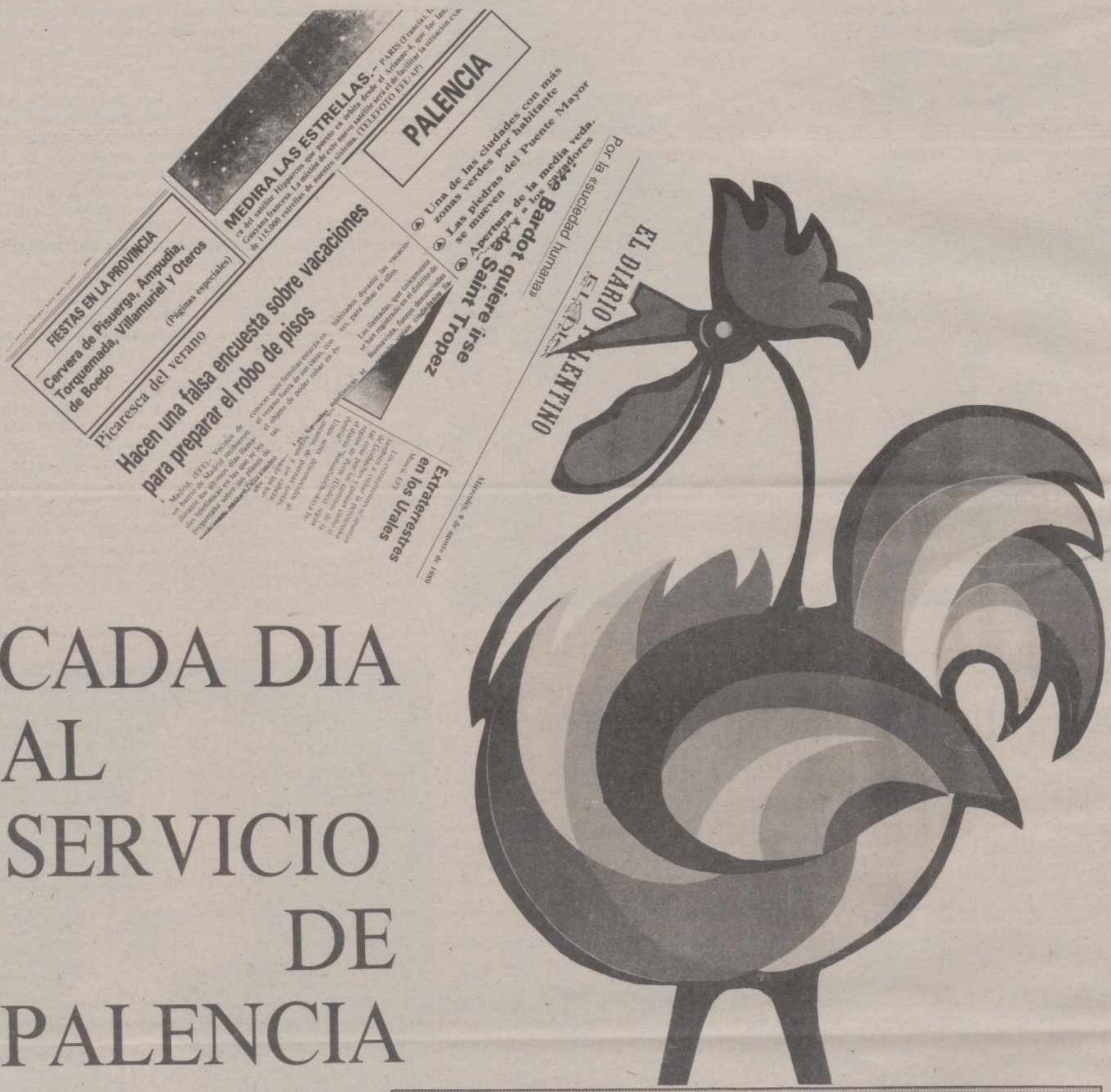

CADA DIA
AL
SERVICIO
DE
PALENCIA

¡Regálese una suscripción!

Teléfono: 740417 – FAX: 743360

Dirección: Calle Mayor, 67

M.C.D.2022

El debate sobre el estado de la región se celebrará los días 27 y 28 de junio

Posada desconoce si la dirección nacional del PP ha aceptado la dimisión de Morano

Valladolid. (Ical).

El presidente de la Junta, Jesús Posada aseguró no tener constancia de que la dirección nacional del PP hubiera aceptado la dimisión de Juan Morano como diputado nacional, según había asegurado el día anterior el presidente provincial del PP y consejero de Economía, Miguel Pérez Villar. Posada confirmó que el debate sobre el estado de la región se celebrará los días 27 y 28 de junio e informó que la Consejería de Presidencia va a realizar una investigación sobre las "listas negras" de periodistas.

Según el presidente de la Junta, en la reunión que mantuvo el lunes con José María Aznar y Juan José Lucas en Madrid no se habló de la dimisión de Morano, aunque sí se decidió aplazar la resolución de la crisis del PP leonés hasta pasadas las elecciones autonómicas. Posada no quiso pronunciarse sobre esta crisis, atendiendo las recomendaciones de discreción que ha formulado el presidente del PP. Aplicando esta recomendación, se limitó a contestar a las declaraciones de Morano, en

Jesús Posada

las que pedía que no se inmiscuyera en los asuntos de León, señalando que cualquiera era libre de opinar sobre unas declaraciones públicas.

El jefe del Ejecutivo regional informó que la Consejería de Presidencia abrirá una investigación "a fondo" sobre las "listas negras" de periodistas y reiteró, por otra parte, su convencimiento de que el presidente regional del PP debe ser el candidato a la presidencia de la Junta. No obstante, aseguró que "es prácticamente imposible que haya confrontación entre Juan José Lucas y yo".

Jesús Posada, que ayer ofrecía una conferencia sobre "Regeneración ética de la clase política" se mostró partidario de las comisiones de investigación, siempre que no afecten a temas que ya están siendo investigados por los tribunales y evitó pronunciarse sobre el "caso Naseiro", para el que su partido había solicitado una investigación parlamentaria en el Congreso.

En relación con la comisión sobre la minería, negó que la designación de un procurador del PP como presidente pudiera desvirtuar la investigación, apoyándose en la existencia de un caso similar durante el gobierno socialista en la Junta. De otro lado, expresó su convencimiento de que de la investigación no se desprenderán responsabilidades jurídicas y justificó el rechazo de la Junta a una solicitud similar formulada un año antes por el PSOE. "Las comisiones de investigación no deben hacerse sobre sospechas o pruebas poco fundadas y debe darse un cierto acuerdo entre todos los grupos políticos", afirmó.

El presidente de la Junta confirmó que el debate sobre el estado de la región se celebrará los días 27 y 28 de junio. La comunicación a las Cortes será de carácter general, aunque Posada adelantó que las líneas básicas de su intervención girarán en torno a la construcción de la Comunidad, las realizaciones del programa de Gobierno, las relaciones con otras administraciones y aspectos de tipo sectorial.

Por otra parte, expresó su voluntad de alcanzar un consenso con el PSOE en el proyecto de ley de Comarcalización del Bierzo, y adelantó que en breve la Junta remitirá a las Cortes el proyecto del Consejo Económico y Social.

En la conferencia que ofreció en la fundación "Libertad y Progreso", Jesús Posada mostró su confianza en que el sistema democrático es capaz de corregir los casos de corrupción o de comportamiento poco éticos y diferenció las actuaciones jurídicamente punibles de aquellas que, aunque no son objeto de la actuación de los tribunales, desde el punto de vista de la ética política son rechazables. Entre estas últimas aludió a la tentación de utilización ideológica del poder, la opacidad de la información y el incumplimiento de los programas políticos.

Don Juan de Borbón recibe en audiencia a Jesús Posada

Segovia. (Ical).

El Conde de Barcelona, don Juan de Borbón, recibe hoy al presidente de la Junta de Castilla y León, Jesús Posada, y al alcalde de Segovia, Juan Perte guer, quienes le ofrecerán la presidencia de honor del Festival Internacional de Segovia.

Los organizadores desean que don Juan de Borbón presida el organismo que a partir de ahora se encargará de la gestión del festival.

El Festival Internacional de Segovia, heredero de los antiguos Festivales de España, se celebra cada verano en recintos históricos como San Juan de los Caballeros, el patio de armas del Alcázar, o los jardines del Palacio Real de la Granja. Tiene dos ciclos: el Festival propiamente dicho, dedicado a la danza y al teatro y la Semana de Música de Cámara.

La próxima edición del festival cuenta con un presupuesto de 40 millones de pesetas, que será costeado por el ayuntamiento, la Diputación provincial y la Junta.

1.500 millones de pesetas destina la Junta a la promoción del sector turístico de la región

Valladolid. (Ical).

La Junta ha destinado durante la presente campaña 1.500 millones de pesetas al fomento de la actividad turística de la región. La cantidad fue hecha pública por el director general de Turismo, Santos Sánchez, en el curso de su comparecencia ante la Comisión de Transportes, Turismo y Comunicaciones de las Cortes regionales, en la que explicó la política de ayudas y subvenciones concedidas a patronatos e institutos de promoción turística y sobre la línea de ayudas al turismo escolar en la Comunidad.

Santos Sanchez compareció ante la comisión parlamentaria a petición del grupo socialista de la Cámara, que había solicitado su presencia para que informase sobre la política de la Consejería de Fomento de ayudas al sector privado para promoción de actividades turísticas sin ánimo de lucro y sobre el grado de ejecución de los programas presupuestados.

El director general de Turismo defendió la política coordinada y de continuidad que está llevando su departamento, ante las críticas del PSOE de que no se están cumpliendo los objetivos políticos de las convocatorias de ayudas y subvenciones y la falta de seguimiento y control en la ejecución de los planes turísticos regionales.

Para el director general de Turismo la línea de ayudas al turismo escolar, para la que se han destinado veinte millones durante este año, se está aplicando con rigor e imparcialidad, sin distinguir entre colegios públicos y privados, y justificó la presencia de las agencias de viajes en la organización de estas excursiones escolares como la única vía para evitar el intrusismo en el sector y como medio para garantizar la seguridad e inspección. El portavoz del PSOE centró su intervención en la solicitud de control público en las actuaciones presupuestarias y en la ejecución de las subvenciones concedidas a los patronatos para evitar polémicas y anomalías por posibles desviaciones de los objetivos de la orden de convocatoria. Lorenzo, criticó la política de subvenciones de la Junta, ya que algunos proyectos subvencionados, como era el caso del patronato turístico de Avila, difícilmente entran en la filosofía promocional de la convocatoria. Sobre el retraimiento de una partida de veinte millones para crear una línea de ayudas al turismo escolar el portavoz del PSOE consideró que no se trataba de un objetivo prioritario porque las necesidades de promoción exterior aún no están suficientemente cumplidas.

5 de Junio de 1990

Día Mundial del Medio Ambiente

¿Soluciones?

...entre todos!!

Entrega de distinciones de ECO ESCOLARES Y ECO PROFESORES 1989 en Palencia

Día 7 de Junio, a la 1 de la tarde, en el Salón de Actos de la Delegación Territorial, c./ Onésimo Redondo, 8-1º.

M.C.D.2022

PSOE, PP y CDS mantienen un pacto de silencio mientras negocian un sustituto para Ovidio Fernández

La solución a la crisis de la Diputación pasa por los ayuntamientos de Valladolid y Laguna

Valladolid. Víctor Iriarte (Ical).

A pesar del pacto de silencio que mantienen PSOE, PP y CDS en sus contactos para solucionar la crisis en la Diputación de Valladolid, está claro que el acuerdo incluirá también salidas para la situación del Ayuntamiento de Valladolid -donde Ovidio Fernández Carnero y otro excentrista son concejales– y Laguna de Duero -cuyo alcalde socialista está pendiente de una moción de censura conjunta de PP, CDS e IU-. Los tres partidos políticos con representación en la corporación provincial continuaron ayer sus conversaciones para buscar un sustituto al actual presidente, Fernández Carnero, que abandonó el CDS junto a tres diputados del mismo partido. En estos momentos, la Corporación cuenta con diez diputados del PP, diez del PSOE, uno del CDS y cuatro del grupo mixto. Las dificultades de alcanzar un "pacto cívico a la leonesa" de los tres partidos (como el que tuvo lugar contra Morano al comenzar la legislatura) es una de las mejores bazas de Ovidio Fernández Carnero para mantenerse en el sillón presidencial. Los portavoces de estas fuerzas están nerviosos y ni siquiera se ponen de acuerdo a la hora de reconocer a la prensa las reuniones que han mantenido y las que tienen previstas.

Ovidio Fernández, además, cuenta con otra carta importante: tanto él como Francisco Duque son concejales en el Ayuntamiento de Valladolid, donde el PSOE gobierna en minoría con 12 concejales, por 9 el PP, 5 el CDS y uno IU. Ovidio Fernández podría ofrecer un "cheque en blanco" a Tomás Rodríguez Bolaños a cambio de su permanencia en la Diputación. El grupo municipal socialista -que prevé una fuerte oposición de centroderecha en su último año de mandato– puede alcanzar acuerdos con IU y, en el caso de que esta formación se abstenga, empataría a 14 en todas sus propuestas, haciendo valer el voto de calidad del alcalde. Rodríguez Bolaños sabe que se juega la reelección en los próximos meses, tras haber perdido votos en la ciudad en las últimas generales, y necesita refuerzos para apuntalar su gestión.

LAGUNA DE DUERO

El secretario de organización del PSOE, Fortunato Pérez, reconoció a Ical el carácter global de la negociación, en la que los socialistas pondrán sobre la mesa las mociones de censura contra sus alcaldes de Tiedra y Laguna de Duero. Sobre todo en esta última localidad, la tercera más poblada de Valladolid, que el PSOE se resiste a perder en el Pleno del próximo viernes.

Parece claro que este partido no va a luchar por un puesto de relevancia en la Diputación, debido al enfrentamiento del portavoz socialista, Francisco Delgado, con la Ejecutiva Provincial, que no tiene ningún interés en promocionarlo a un año de las municipales máxime cuando han sido sus presuntas irregularidades como concejal de Laguna las que provocaron la moción de censura.

Por su parte, el CDS sólo tiene claro que quiere echar a Ovidio Fernández de la Diputación, tras ocho meses de enfrentramientos larvados y públicos. Este partido, inmerso en una estrategia nacional de acercamiento al PSOE que no hay que olvidar– tiene con el PP un pacto firmado en la Junta y un acuerdo de Gobierno en la Diputación.

Por su parte, al PP le gustaría aupar a la presidencia de la Diputación a su actual vicepresidente y alcalde de Villalar, Félix Calvo Casasola, que cumple en los próximos meses sus bodas de plata como diputado provincial.

PP, PSOE y CDS quieren concluir esta misma semana una negociación en la que todo cabe y que necesita de las mejores artes florentinas de cada partido para apuntalar los acuerdos, ya que en él todos tienen algo que ganar.

La ACU, ubicada en Medina del Campo, entrega diez «Ecopremios»

La Asociación de Consumidores y Usuarios «premió» las peores actuaciones medioambientales

Valladolid. (Ical).

La Asociación de Consumidores y Usuarios de Medina del Campo, integrada en la CECU, concedió los primeros diez "ecopremios" creados para destacar las cinco mejores actuaciones medioambientales en Castilla y León y para denunciar las cinco peores.

Los "ecopremios" negativos recayeron en cinco entidades. El denominado "El progreso es conservar", a Iberduero y el MOPU, por permitir la construcción de pantanos y su red de tendidos que atentan contra las aves esteparias. "La depuración es un gran negocio", a la Consejería de Medio Ambiente y al Colegio Oficial de Ingenieros de Caminos, Canales y Puertos, por su plan de depuración de aguas que originará en ocasiones un mayor impacto medioambiental y porque será sufragado con un canon especial por todos los consumidores. El ecopremio "Corporativitis" se destina a los colegios de ingenieros de caminos, arquitectos e ingenieros de montes por no hacer nada por el medio ambiente.

La modalidad "La educación ambiental empieza por uno mismo" se repartirá entre los gobiernos central y autonómico por haber logrado crear "el complejo de que todos los desastres medioambientales son culpa de los demás". Por último, el "Toma radioactividad" recayó en la Consejería de Cultura, el Consejo de Seguridad Nuclear y ENRESA, por la falta de control sobre la radioactividad de las aguas de consumo, no haber controlado aún los pararrayos radiacitvos ni los aparatos de rayos X en consultas privadas.

PREMIO AL PALENTINO FLAVIANO CASAS

La ACU también ha distinguido loables actuaciones, como la de FLAVIANO CASAS, guarda de la provincia de PALENCIA que denunció los vertidos de la azucarera de Venta de Baños y fue expedientado por el delegado territorial de la Junta en esa provincia. Ha recibido el acopremio "Pura sangre".

"El premio justo" ha sido para el IECA, que denunció la contaminación de Nicas en Valladolid y Ferroaleaciones Españolas en Medina del Campo.

Antonio Herreros reclama una reforma seria y sustancial del Estatuto de Autonomía

IU propone una «planificación democrática» del desarrollo de Castilla y León

Valladolid. Nacho García (Ical).

Antonio Herreros (IU)

Izquierda Unida propone una "planificación democrática" del desarrollo económico regional, que elimine la elaboración de "proyectos de laboratorio" por parte de la Administración regional, mediante una relación más próxima con la sociedad, según ha manifestado en Valladolid el candidato de IU a la Presidencia de la Junta, Antonio Herreros.

ESCLEROSIS

La economía regional sufre una grave esclerosis por abandonar su desarrollo casi exclusivamente a la iniciativa privada, según Herreros, que presentó la "Propuesta para una alternativa económica de Castilla y León". Herreros efectuó un llamamiento a todo tipo de colectivos ciudadanos para la realización de un amplio debate sobre este documento que ofrezca una alternativa viable al desarrollo de Castilla y León.

La propuesta de Izquierda Unida comtempla la incorporación plena del Consejo Económico y Social, del que forman parte representantes de la Administración regional y de las organizaciones sindicales mayoritarias, a la "planificación democrática" que debe efectuarse para garantizar un desarrollo decidido y armónico de la Comunidad Autónoma.

REFORMA SERIA DEL ESTATUTO

El candidato a la Presidencia de la Junta añadió que el Estatuto de Autonomía requiere efectivamente una reforma seria y substancial, pero que la situación actual "no sirve de excusa para limitarse a una política de limosneo hacia la Administración central". El necesario desarrollo del título octavo de la Constitución debe efectuarse, según Herreros, a través de un pacto nacional entre todas las fuerzas políticas importantes, ya que "las autonomías más avanzadas están obteniendo posibilidades potenciales, que otras no tenemos, para desarrollarse por su cuenta".

El documento efectúa un previo diagnóstico mínimo de la realidad económica de Castilla y León, que se caracteriza por la falta de infraestructuras, una disminución de los empleos y la regresión en el número de sus habitantes. A continuación, plantea la necesidad de un modelo que sea capaz de mantener el crecimiento e incluso multiplicarlo y que, de manera simultánea, reparta más adecuadamente los frutos del desarrollo.

PRINCIPIOS BASICOS

Este modelo, según Izquierda Unida, se encuentra presidido por cinco principios básicos: la "planificación democrática" de la actividad económica, la "creación" de la empresa pública regional, la defensa del medio ambiente, la solidaridad interregional e intrarregional y la garantía de unos servicios básicos para todos los ciudadanos.

La coalición de partidos de izquierda propone un cambio en la forma de gestionar el desarrollo, mediante una mayor planificación desde la Administración regional, y el Consejo Económico y Social constituye una institución fundamental para promover ese rumbo. Izquierda Unida reclama un mayor protagonismo de la empresa pública en la promoción del desarrollo regional ya que considera insuficiente el papel desempeñado por la Sociedad de Desarrollo Industrial de Castilla y León (Sodical), muy centralizada a juicio de IU.

Además, la empresa pública garantiza la utilización productiva de todos los recursos propios de la Comunidad y una mayor diversificación de la actividad económica, muy polarizada actualmente hacia la industria de automoción y energía.

MECANISMOS DE SOLIDARIDAD INTERREGIONAL

El modelo de crecimiento económico debe ser armónico con la naturaleza y debe desarrollar mecanismos de solidaridad interregional e intrarregional, situando las comarcas como ejes básicos del desarrollo de la Comunidad. Finalmente, el modelo económico alternativo debe ser capaz de garantizar unos servicios básicos para todos los ciudadanos. En esta línea, constituye un gran avance la instauración de un salario social por parte de la Administración regional que, según IU, debe potenciar también las cooperativas y las sociedades anónimas laborales.

M.C.D.2022

Anuncian paro general en el campo

Los sindicatos agrarios promoverán el debate en las Cortes sobre el sector

MADRID, EFE.

Las organizaciones agrarias COAG y ASAJA promoverán antes del próximo septiembre una iniciativa popular para que el Congreso de los Diputados aborde "la reconversión del sector" con la presencia de los sindicatos del campo.

Dirigentes de la Asociación Agraria Jóvenes Agricultores (ASAJA) y la Coordinadora de Organizaciones de Agricultores y Ganaderos (COAG) anunciaron ayer asimismo la posibilidad de convocar un "paro general en el campo español" para el próximo otoño o invierno si resulta imposible la concertación.

Según el portavoz de la COAG, Gregorio de la Fuente, los sindicatos agrarios se informarán sobre los problemas de los campesinos en 7.000 pueblos españoles antes de organizar este paro, cuya convocatoria sólo se aprobará si el ministro de Agricultura, Carlos Romero, "sigue sin aceptar el diálogo".

Ambas organizaciones desmintieron que Romero haya ofrecido algún acuerdo para la concertación con la Confederación de Cooperativas Agrarias y subrayaron que las únicas ofertas de diálogo han sido "regates en corto" y "serpientes de verano", dirigidas "exclusivamente a los medios de comunicación".

Los sindicatos, que solicitaron recientemente audiencias con el Rey don Juan Carlos y el Presidente del Gobierno, Felipe González, pedirán además al Ministerio de Trabajo que se acuerde la presencia de estas organizaciones en el Comité Económico y Social "con un espacio propio".

En relación a los enfrentamientos ente agricultores y policías registrados el sábado en la capital española, los responsables de ASAJA y COAG comunicaron la presentación conjunta de una denuncia contra la delegada del Gobierno en Madrid, Ana Tutor, "por su responsabilidad" en estos incidentes.

Los dos sindicatos presentaron en el juzgado de guardia esta denuncia "por abuso de autoridad", así como por "delito de lesiones y coacciones para coartar el derecho a la manifestación" de los campesinos que participaron en la protesta convocada el sábado por las principales organizaciones del sector.

COAG y ASAJA, que demandaron también al oficial de policía responsable de "la carga salvaje contra los manifestantes", calificaron de "inhumano" el hecho de que la Policía "impidiera prestar asistencia médica a dos de los heridos" en los enfrentamientos "durante los primeros 35 minutos".

Desmintieron asimismo como "lamentables y absolutamente inciertas" las declaraciones efectuadas ayer en el Congreso de los Diputados por el ministro del Interior, José Luis Corcuera, "que culpó de los incidentes a un supuesto grupo de 200 manifestantes armados con martillos y otros objetos contundentes".

Corcuera aludió también al empleo "como tanquetas" de varios tractores participantes en la manifestación, una afirmación rechazada como "carente de verdad" por los dirigentes sindicales, que destacaron la autorización concedida para que los tractores encabezaran la marcha.

El secretario de ASAJA, Antonio Castellanos, insistió en que la manifestación se habría disuelto si la policía hubiera mantenido quietas sus posiciones y señaló que "eso de cargar con caballos al galope sobre personas desarmadas" recuerda a los años 1975 y 1976 en la Ciudad Universitaria de Madrid.

A este respecto, el Sindicato Democrático de Policía (SPD) condenó en Zaragoza "el empleo de la fuerza y las medidas represivas" en la manifestación del sábado, "como barrera y mordaza a las legítimas reivindicaciones de los agricultores".

Este sindicato coincidió con la Asociación Nacional de Policía Uniformada (ANPU) en criticar el uso de caballos en cargas policiales contra manifestantes: "debería ser el último recurso en una carga policial en zona urbana", declaró a Efe un portavoz de esta formación.

ASAJA y COAG, que anunciaron futuras demandas contra la actuación policial, "presentadas individualmente por varios manifestantes", reiteraron la importancia de sus reivindiaciones en favor de la ordenación del campo en España, "único país europeo donde las rentas de los agricultores descendieron en 1989".

Subrayaron en este sentido la urgencia de medidas como la convocatoria de elecciones sindicales entre los agricultores, el establecimiento de jubilaciones anticipadas "dignas" y la aprobación de soluciones para el sector lácteo, "que afecta a 300.000 familias".

M.C.D.2022

Pleno del Congreso

La próxima semana se debatirá la reprobación de Carlos Romero

Madrid. (Efe).

El Pleno del Congreso debatirá la próxima semana la reprobación del ministro del Agricultura, Pesca y Alimentación, Carlos Romero, solicitada por el Grupo Popular por su desacuerdo con la política de este departamento.

La petición de que se constituya una comisión de investigación sobre los casos de Juan Guerra y Naseiro, presentada la semana pasada por el PP e IU, no podrá debatirse probablemente en el actual período de sesiones, dada la saturación de temas previstos para los dos únicos plenos que restan hasta las vacaciones estivales, informaron a Efe fuentes de la Mesa.

El vicepresidente primero del Congreso y diputado del PSOE, Juan Muñoz, informó ayer en rueda de prensa que la próxima semana la Cámara debatirá el informe del Defensor del Pueblo correspondiente al pasado año y dará lectura al documento sobre negociación colectiva de los funcionarios públicos.

Muñoz, en su calidad de portavoz de la Mesa, anunció también que en el próximo Pleno se celebrará el debate a la totalidad de la Ley sobre el Régimen de las Cooperativas y se discutirá el informe de Cuentas del estado correspondiente a 1985.

El último Pleno ordinario correspondiente al actual período de sesiones, que tendrá lugar a finales del presente mes, estará dedicado a la discusión de las enmiendas aprobadas por el Senado respecto al Proyecto de Ley de Presupuestos Generales del Estado de 1990 y del articulado de la Ley de Ordenación General del Sistema Educativo (LOGSE).

El portavoz de la Mesa admitió la posibilidad de que el órgano rector del Congreso habilite próximamente un pleno extraordinario para debatir iniciativas parlamentarias pendientes, así como de prolongar el trabajo de algunas comisiones.

En este sentido el Grupo Popular ha solicitado que las Comisiones de Agricultura, Industria y Comunidades Europeas mantengan su actividad durante el mes de julio para agilizar la tramitación de asuntos pendientes.

Por otra parte, Muñoz informó que la Mesa estudiará la próxima semana si accede a la petición del diputado del PP, Blas Camacho de conocer las listas de accionistas de la empresa REPSOL, cuestión sobre la que el ministro de Relaciones con las Cortes, Virgilio Zapatero, mostró su disconformidad en la reunión de la Junta de Portavoces, ya que en su opinión dicha solicitud vulnera los derechos de los accionistas y de las entidades intermediarias.

El órgano de Gobierno de la Cámara estudiará también en su próxima reunión si reconsidera la petición del diputado andalucista Antonio Moreno de tener acceso a los informes sobre el caso Juan Guerra remitidos por los fiscales de las Audiencias de Sevilla y Cádiz al Fiscal General del Estado.

Carlos Romero

Por último, el portavoz de la Mesa confirmó que el Gobierno ha remitido a la Cámara los Proyectos de Ley sobre los Derechos de Información de los Representantes de los Trabajadores en la Contratación y de la Potestad de la Administración en los Espectáculos Taurinos.

La libertad de Miláns del Boch corresponde a la Justicia

Madrid. (Efe).

El ministro de Defensa, Narcís Serra, dijo en los pasillos del Senado que la permanencia o no en prisión del ex-teniente general Jaime Milans del Bosch "es un tema reglado que pertenece a la justicia no al ámbito del Ejecutivo".

Serra, que asistió en la Cámara Alta a la sesión plenaria de control al Gobierno, insistió a preguntas de los periodistas, en que esa permanencia en prisión depende de la justicia, aunque la tramitación de un indulto correspondería al Ejecutivo.

Tras repetir que no hay capacidad de decisión del Gobierno respecto a la situación de ningún español que esté cumpliendo condena, Serra, preguntado si se sentía incómodo por la permanencia en prisión de Milans del Bosch, no quiso hacer comentarios "porque no es relevante".

Interrogado por el ascenso a teniente coronel de tres guardias civiles que fueron condenados por su participación en el intento de golpe de Estado del 23-F, el ministro dijo que la sentencia que se les impuso por aquellos hechos fue inferior a tres años, por lo que "una vez pagada a la justicia su deuda, siguen su carrera militar por antigüedad, como corresponde al movimiento normal por escalafón".

Narcís Serra

Planteada la posibilidad de que estos guardias civiles pudieran llegar a generales, Serra explicó que "eso es otro tema. El ascenso al generalato es por elección y ahí se produce una decisión del Ejecutivo, pero en las escalas inferiores se trata de un tema reglado en el que hay que cumplir la Ley", agregó.

Subrayó también la predisposición del Gobierno para impulsar un nuevo reglamento penitenciario militar.

Concertación social

Antonio Gutiérrez desea el acuerdo final con la CEOE

Madrid. (Efe).

El secretario general de CC.OO., Antonio Gutiérrez, dijo a Efe que su deseo es que al final del proceso de concertación se pueda llegar a un acuerdo tripartito en la reforma de las modalidades de contratación.

Gutiérrez que ayer presentó en rueda de prensa la próxima intervención de CC.OO. en la Asamblea de la Organización Internacional del Trabajo (OIT), en donde defenderán, entre otros asuntos, la libre sindicación de la Guardia Civil, puntualizó que esta negociación debe iniciarse únicamente entre Gobierno y sindicatos y que su propia dinámica lleve, posteriormente, a un diálogo y a un acuerdo tripartito.

El dirigente sindical reiteró que no existe una oposición frontal de los sindicatos a que dicha reforma se trate de forma tripartita, pero argumentó que por experiencias anteriores en diálogos sobre empleo "la CEOE termina bloqueándose y bloquea la negociación".

En la reunión del lunes, en la que comenzó formalmente la segunda fase de la concertación entre Gobierno y sindicatos, el Ejecutivo recomendó a los sindicatos que la negociación sobre la reforma de las modalidades de los contratos se inicie con la participación empresarial, una propuesta que recibió el rechazo de UGT y CC.OO.

Gutiérrez se mostró dispuesto a negociar trilateralmente cuestiones como la formación profesional, que "ya estaba señalado así, aunque la patronal se ha descolgado", la Ley de Seguridad e Higiene en el Trabajo y los Fondos de Inversión.

A. Gutiérrez

Respecto a la reunión del lunes con los ministros de Economía, Carlos Solchaga, y de Trabajo, Luis Martínez Noval, el secretario general de CC.OO. indicó que el principal escollo fue "el intento del Gobierno de cambiar la mecánica de la negociación y transformarla en el clásico toma y daca".

Para Gutiérrez, el futuro de la negociación puede estar marcado por posiciones que en un principio parecen inamovibles; de un lado, la oposición del Gobierno a regular por Ley los fondos de inversión; y del otro, la negativa sindical a regular también por la Ley el derecho a la huelga.

Respecto al derecho de huelga, Gutiérrez afirmó que el acuerdo con el Gobierno se ciñe a iniciar discusiones para asegurar los servicios esenciales a la comunidad en caso de conflicto y el código de autorregulación del derecho de huelga desde el punto de vista sindical.

Comenzó la reunión sobre F. Profesional

con ausencia de la CEOE

Madrid. (Efe).

La reunión para debatir el decreto de Ley que regule este año el Plan de Formación e Inserción Profesional (Plan FIP) comenzó poco después de las cinco de la tarde con la presencia de Gobierno y sindicatos y la ausencia, tal como había anunciado, de la patronal CEOE.

El secretario general de Empleo, Alvaro Espina, que encabezaba la delegación gubernamental declaró poco antes de iniciarse este contacto que la ausencia de la patronal no entorpece el desarrollo de la reunión al haber enviado por escrito sus propuestas al Plan FIP.

Espina consideró como temas claves el plan de choque de formación para los colectivos inmediatamente después del acuerdo.

Emilio Castro, secretario de acción institucional de UGT, expresó la confianza de los sindicatos porque finalmente CEOE participe físicamente en este debate y que "se imponga el sentido común porque vamos a debatir un plan que va a servir para la formación de los trabajadores".

M.C.D.2022

Formación Profesional

El Gobierno entregó a los sindicatos el Plan Nacional

Ausencia de la CEOE

MADRID, EFE.

El Gobierno presentó ayer a los sindictos UGT y CC. OO. el proyecto de Real Decreto que regula el Plan Nacional de Formación e Inserción Profesional (FIP), mientras que la patronal CEOE no acudió a esta reunión, en principio tripartita.

El texto presentado fue acordado, en sus líneas maestras, con sindicatos y patronal durante la primera fase de la concertación, y el pasado 28 de febrero el Gobierno firmó con ambos interlocutores, por separado, documentos cuyo contenido ha quedado recogido en este Real Decreto.

El secretario general de Empleo y Relaciones Laborales, Alvaro Espina, señaló como principales innovaciones del Plan, que será trianual y no anual como hasta ahora, la puesta en marcha de un plan de choque para los colectivos más desprotegidos, la creación de comisiones provinciales de seguimiento de la formación y la colaboración de los agentes sociales en el control de la misma.

La patronal CEOE, que anunció su intención de no participar en esta reunión, enviará sus propuestas por escrito, dijo el secretario general de Empleo.

El costo de este Plan para 1990 es de 136.000 millones de pesetas, incluidos ya en los Presupuestos Generales del Estado, y beneficiará a algo más de 7.00.000 personas, según las cifras aportadas por Alvaro Espina.

El Plan de choque recoge medidas específicas de formación para los colectivos más desfavorecidos, como es el caso de los menores de 16 años con fracaso escolar o sin titulación, los parados de larga duración sin estudios básicos, las mujeres con escaso nivel de cualificación y los trabajadores agrícolas menores de 25 años.

Los comités provinciales de seguimiento de la FP, integrados por representantes sindicales y patronales, además de los gubernamentales, analizarán y recibirán informes sobre el desarrollo de la formación ocupacional.

La participación de los agentes sociales tendrá lugar también mediante el control y visado de los planes de formación que reciben subvención para su desarrollo.

El Real Decreto recoge la potenciación de la formación en alternativa con prácticas profesionales y el establecimiento de un nuevo programa formativo para mujeres que deseen reinsertarse a la actividad laboral.

Igualmente, se pretende la mejora del funcionamiento del mercado de trabajo a través del Observatorio Permanente de Evolución de las Ocupaciones.

Según el texto entregado, este nuevo marco normativo es un antecedente a la elaboración por el Consejo General de la Formación Profesional, una vez que se apruebe la Ley General de Ordenación del Sistema Educativo, del Programa Nacional de Formación Profesional, que articulará tanto la FP reglada como la ocupacional.

El Ministerio de Trabajo enviará ahora este proyecto al Consejo de Estado para que emita su dictamen, puramente consultivo, y después será trasladado "con la máxima urgencia", según Espina, al Consejo de Ministros para su aprobación.

Los secretarios de Acción Institucional de UGT, Emilio Castro, y de Empleo de CC. OO., Salce Elvira, dijeron al término de la reunión, que el Plan debía estar aprobado a primeros de año y añadieron que debido al retraso están "congelados" los fondos destinados a la financiación de este Plan.

Los dos representantes sindicales valoraron de forma positiva el texto presentado por el Gobierno, al tiempo que criticaron la ausencia de CEOE de esta reunión, lo que para Salce Elvira demuestra "el interés que tiene la patronal por la formación".

Emilio Castro señaló que la patronal, que está haciendo un "victimismo táctico y falaz", pretende "vetar las posibilidades de avances sociales, por lo que utilizan la presión para que no negociemos con el Gobierno".

LA MEJOR SELECCION DEL MUNDIAL.

En un mundial siempre se dan cita los mejores.
Por eso Ivarte le ofrece la mejor y más amplia selección de televisores y vídeos para que disfrute al máximo de la calidad.
Venga a Ivarte y seleccione para su equipo una de nuestras primeras marcas; **Sony, Grundig, Telefunken, Sanyo, Thomson** o **Sharp.**
Con ellas siempre saldrá ganando.

iVarte

Y TIENDAS IVARTE EN GALERIAS PRECIADOS

VENDO FURGON CAPITONE
Costados de aluminio tratado.
Medidas: Largo 7 metros (más gatera), ancho 240 (se puede ver), alto 290.
Cedo Tarjeta Nacional.
Interesados llamar, teléfono (947) 202641. Burgos.

M.C.D.2022

TOROS: **Terminó San Isidro**

El toro «Indigno» cerró y puso nombre a la feria

Por Juan Miguel Núñez

Madrid, (EFE).- Un toro llamado "Indigno" cerró ayer la feria de San Isidro, bautizándola con su nombre, el calificativo más apropiado por el menosprecio que hicieron de ella desde sus empresarios a la mayoría de los toreros, pasando por ganaderos, veterinarios y presidentes.

FICHA DE LA CORRIDA

Cinco toros del Marqués de Albayda, bien presentados, manejables en conjunto pero de juego desigual, destacando el tercero y cuarto, y uno -el quinto- de "Peñajara" que asimismo fue bueno.

JOSE LUIS PARADA: Media y descabellos (leves pitos) y pinchazo hondo y cuatro descabellos (pitos).

CURRO VAZQUEZ: Estocada corta y delantera y descabello (bronca) y pinchazo y media baja (bronca).

PEPE LUIS VAZQUEZ: Pinchazo y estocada baja (silencio) y pinchazo y otro tan delantero que hizo de descabello (bronca).

En las cuadrillas destacó la malísima actuación de los banderilleros Florencio Colchero y Enrique Muñoz "Lebrija" que tardaron nueve minutos en poner tres palos al llamado "Indigno", el sexto, cuando el toro no tenía aparente peligro, aunque lógicamente acabó "aprendiendo" hasta las lenguas clásicas en las innumerables pasadas en falso que le dieron.

Lleno con algunos claros en las localidades más altas de sol, en tarde de verano con ligeras rachas de aire.

HOY NO HAY TOROS, POR FIN

Se acabó el suplicio, al menos por un día. La feria ha terminado y, aunque el jueves se celebra la tradicional corrida de la Beneficencia, queda la esperanza de que en este breve descanso de veinticuatro horas el público pueda recobrar el ánimo para volver a Las Ventas después del desastroso e interminable ciclo que ayer se cerró.

Curro Vázquez

Como si despertaran de una pesadilla, después de dejar el ruedo completamente alfombrado de almohadillas, dirigidas en todos los sentidos, y después también de desgañitarse gritando contra los empresarios, y los toreros, la gente salía de la plaza felicitándose, sencillamente porque mañana no había corrida en Las Ventas.

Esa, por fin, era la noticia más agradable del ciclo: hoy no hay toros.

Ahora, a recapacitar. El público verá si trae cuenta hipotecarse tantas tardes -hasta veintisiete seguidas, pues la de ayer era aplazada del 16 de mayo por la lluvia- para llevarse tantos disgustos y ver tan pocas cosas buenas, razón por la que los empresarios corren el peligro de quedarse sin clientela. Y los actores, entiéndase toreros y ganaderos, ídem de lo mismo, serían los primeros en cerrar el negocio.

Ayer fallaron fundamentalmente los toreros. Increíble pasividad la de Parada, Curro Vázquez y Pepe Luis, cuando cada uno de los tres tuvo al menos un buen toro para triunfar.

Al sanluqueño PARADA, que en su primero hizo lo propio que el toro, es decir, ponerse a la defensiva, en el cuarto, sin embargo, que embestía "de lujo", le costó un mundo estar delante de los pitones. Y eso que el noble animal le dejaba colocarse, llevaba el morro por el suelo y repetía al primer "jé". Un desastre su actuación.

CURRO VAZQUEZ se asustó antes de tiempo con su primero, doblándose innecesariamente al tiempo que se dejaba tropezar la muleta al comienzo de la faena, que así se hizo imposible, pues el animal acabó parándose y "cazando". En el quinto tuvo menos disculpas aún, pues aunque manso, el toro tenía indudable calidad, un son que el torero ni supo ni quiso aprovechar.

A PEPE LUIS VAZQUEZ le cabe el honor, aunque ínfimo, de haber arrancado las únicas palmas de la tarde, y hasta algunos "olés", en el tercero, en un lance -un solo lance- por el pitón derecho y al comienzo de la faena de muleta, con la pinturería de una trincherilla, un cambio de mano y un pase del desprecio.

Muy bonito, pero andando. Y sin pararse quiso seguir toreando por derechazos y naturales, y muy despegado. De forma que, teniendo en cuenta nuevamente la calidad del toro, también fracasó Pepe Luis.

Pero lo peor de la tarde, que puso triste colofón a la corrida de la feria, vino de la mano de los subalternos Florencio Colchero y Enrique Muñoz "Lebrija" en el tercio de banderillas del sexto toro. Entre pasadas en falso se tiraron nueve minutos.

Un verdadero escándalo, ingeniosa e irónicamente cantado por el crítico y audaz tendido "siete", que aprovechando el primer silencio hizo sonar el perfecto silbido del "ssssiiiiiiii..." que imita al encendio de una mecha, para rugir seguidamente a coro con un estruendoso "pum". Lo que se dice un petardo.

Como la actuación de Pepe Luis, que para mayor desgracia, cuando intentó entrar a matar al toro "Indigno", el segundo pinchazo fue tan delantero que hizo de descabello. El toro mereció morir de otra forma, la feria no. Todo un símbolo.

Víctor Mendes salió a hombros en Ciudad Real

Ciudad Real, (EFE).- Víctor Mendes salió a hombros tras cortar una oreja en cada toro en la corrida de Beneficencia celebrada ayer en la plaza de Ciudad Real.

Se lidiaron seis toros del Conde de la Maza, bien presentados y que, excepto el primero, dieron buen juego. En el arrastre fueron aplaudidos quinto y sexto, mientras que el segundo fue pitado.

MANUEL RUIZ "MANILI", ovación y ovación.

ANTONIO SANCHEZ PUERTO, ovación y una oreja.

VICTOR MENDES, oreja y oreja.

La plaza registró tres cuartos de entrada.

VICTOR MENDES

Corrida de la Beneficencia

«Litri» será sustituido por «Niño de la Taurina»

Madrid, (EFE).- Miguel Báez "Litri" que no toreará la corrida de la Beneficencia que se celebrará el jueves en Las Ventas de Madrid, tras justificar su ausencia con un parte médico, será sustituido por Carlos Collado "Niño de la Taurina".

"Niño de la Taurina", triunfador en esta misma plaza el Domingo de Ramos, 8 de abril, cuando cortó la primera oreja de la temporada madrileña, siendo herido de carácter "muy grave" por el toro del triunfo, ha actuado también dos tardes en la feria de San Isidro que ayer terminó.

LITRI

Sin suerte en los deslucidos cuatro toros que le ha tocado lidiar en el ciclo isidril, sin embargo, el joven diestro de Santa Olalla, ha llevado a cabo valientes y emocionantes faenas que, aún sin cortar orejas, le han valido el reconocimiento del público y de la crítica.

El percance que le impide ahora torear a "Litri" en Madrid, sufrido el pasado 25 de mayo, fue calificado entonces de "pronóstico reservado", y el parte médico facilitado aquel mismo día señalaba que "no hay lesión nerviosa ni arterial y no presenta hemorragia importante".

"Litri" fue herido por una vaquilla en el transcurso de un entrenamiento en la finca de los herederos de Celestino Cuadri, en Huelva, resultando con una cornada en el muslo derecho que le produjo lesiones en los abductores.

Se da la circunstancia de que también el año pasado "Litri" estuvo anunciado para presentarse en Madrid como matador de toros durante la feria de "San Isidro" y al final, debido a una enfermedad hepática, tampoco pudo confirmar la alternativa en Las Ventas.

Con el mismo nivel de calidad

Integración de FEVE en la RENFE

Madrid, (EFE).- La integración de los ferrocarriles de vía estrecha en RENFE se hará a partir de 1993, cuando concluya el Plan de Transportes de Cercanías y este tipo de servicios que presta FEVE deje de ser considerado de segunda categoría, dijeron a EFE fuentes del Ministerio de Transportes, Turismo y Comunicaciones.

Desde hace meses las negociaciones entre las dos compañías ferroviarias con el Ministerio de Transportes y sindicatos son fluidas y encaminadas a una integración natural de ambas compañías, añadieron las mismas fuentes.

El primer paso se está dando ya y consiste en que FEVE se especialice cada vez más en los servicios de cercanías, restando material de las líneas de largo recorrido de la cornisa cantábrica, conforme a la demanda.

Esto no supone, dijeron en el Ministerio de Transportes, que las líneas de largo recorrido de FEVE se cierren, sino que es una adaptación del tráfico a la demanda.

Cuando concluya el Plan de Transportes de Cercanías, incluido en el llamado Plan Felipe, se habrán invertido 194.534 millones en las cercanías, de los que 11.350 serán para FEVE: 10.800 en infraestructuras y 6.550 en nuevo material, lo que supondrá una importante transformación de estos servicios de vía estrecha, de acuerdo con las exigencias de calidad demandas por la sociedad.

Será entonces, señalaron a EFE, cuando se podrá realizar la integración que será de modo natural. No hay ninguna razón para pensar, añadieron, que pueda suponer una reducción de plantilla en FEVE.

Para esta integración no será necesario un cambio de vía en FEVE. RENFE explota ya una pequeña línea en distinto ancho al suyo, Cercedilla-Cotos, sin problemas.

M.C.D.2022

URSS

Encuentro de presidentes rebeldes

36 muertos en los enfrentamientos de Kirguizia

Moscú (EFE).-Los presidentes de las tres Repúblicas bálticas, Estonia, Letonia y Lituania, celebran hoy una reunión en la localidad de Jurmala, a unos 20 kilómetros de Riga, capital de Letonia, que es el segundo encuentro del Consejo Báltico, restablecido el pasado mes de mayo.

Arnold Ruitel, presidente de Estonia; Vitautas Landsberguis, de Lituania, y Anatoli Gorbunov, de Letonia, tratan sobre la creación de un buró del Consejo Báltico que actúe como órgano coordinador de las acciones de las tres Repúblicas, dijeron a EFE fuentes del Parlamento letón.

El buró del Consejo Báltico se prevé que esté integrado por los primeros ministros de las tres Repúblicas.

Los dirigentes bálticos hablarán también sobre la reciente cumbre mantenida en Washington entre el Presidente de la URSS, Mijail Gorbachov, y el estadounidense, George Bush, y sus posibles repercusiones en las relaciones de las tres Repúblicas rebeldes con Moscú.

La elección del político reformista radical Boris Yeltsin como presidente del Parlamento de la Federación Rusa y sus consecuencias, es también otro de los temas que se tratan en esta segunda reunión del Consejo Báltico, agregaron las fuentes.

Anatoli Gorbunov, presidente del Soviet Supremo (Parlamento) de Letonia, dijo a la agencia soviética Tass que pretende plantear en la reunión del Consejo Báltico la necesidad de formular de forma exacta el estatuto legal del periodo de transición hacia el restablecimiento de la plena independencia de la URSS.

SE ELEVAN A 36 LOS MUERTOS EN KIRGUIZIA

Moscú (EFE).-Veinticinco personas murieron en las últimas 24 horas en enfrentamientos entre uzbekos y kirguizios en la región de Osh, república centroasiática de Kirguizia, con lo que el número de fallecidos se eleva a 36, dijeron a EFE fuentes del Ministerio de Interior de la URSS.

Dmitry Selezniov, portavoz del Ministerio soviético de Interior, afirmó que dicha cifra se había registrado hasta las 06,00 horas de hoy de Moscú (02,00 gmt).

Los violentos enfrentamientos entre personas de nacionalidades uzbeka y kirguizia, que comenzaron el pasado 4 de junio, se recrudecieron en la jornada de ayer, en la que 25 personas murieron y otras 150 resultaron heridas.

Selezniov dijo a EFE que entre los heridos se encuentran cuatro policías y tres soldados.

También dijo que grupos que participaron en los disturbios intentaron tomar varias Comisarías de Policía y el centro regional de Defensa Civil, "probablemente para apoderarse de armas de fuego".

EL SALVADOR

Magistrado asesinado

SAN SALVADOR (El Salvador).- Un oficial de la policía inspecciona los impactos de bala que alcanzaron el vehículo en el que viajaba el abogado José Armando Pena Argueta, de 44 años, asesinado por unos desconocidos cuando llegaba a su domicilio. Familiares de Agueta están convencidos de que el asesinato está relacionado con el intento de secuestro que hace dos años sufrió el abogado, por el que dos miembros de las fuerzas armadas fueron condenados a prisión. (FOTO EFE/ REUTER)

†

EL SEÑOR

Don NILO GONZALEZ RELEA

Falleció en Palencia, el día 6 de junio de 1990
a los 86 años de edad
DESPUES DE RECIBIR LOS SANTOS SACRAMENTOS
Y LA BENDICION APOSTOLICA DE SU SANTIDAD

D. E. P.

Sus apenados sobrinos Rosario, Avelino, Abel, Iluminada y Elpidia Mínguez González y Alfonso Montes González y demás familia,

Ruegan una oración por su alma

Funeral: Jueves, día 7, a las 11 de la mañana en la capilla de la Residencia de Pensionistas de la Seguridad Social, y a continuación la conducción del cadáver al cementerio de Ntra. Sra. de los Angeles.
Casa mortuoria: Hospital Provincial "San Telmo".
Funeraria "SAN MIGUEL"
C./ Panaderas, 8 - Teléfono 74 97 97 - Palencia

†

LA SEÑORA

Doña BENITA GARCIA GARCIA

Falleció en Palencia, el día 6 de junio de 1990
a los 78 años de edad
DESPUES DE RECIBIR LOS SANTOS SACRAMENTOS
Y LA BENDICION APOSTOLICA DE SU SANTIDAD

D. E. P.

Sus apenados hijos M.ª Begoña, Pedro, M.ª del Carmen (Religiosa), Jesús y José-Miguel Gómez García; hijos políticos Augusto Medrano, M.ª Matilde López de Monain, M.ª Jesús Gómez, M.ª Elena Pérez; hermanos Benigno y Dionisia García García; hermanos políticos, nietos, bisnietos, sobrinos, primos y demás familia,

Ruegan una oración por su alma

Funeral: Jueves, día 7, a las once y media de la mañana y a continuación la conducción del cadáver al cementerio de Ntra. Sra. de los Angeles.
Misa de familia: Jueves, día 7, a las 8 de la tarde.
Iglesia parroquial: San José.
Casa mortuoria: Hospital Provincial "San Telmo" de Palencia.
Casa doliente: Juan de Balmaseda, 5-3º D y 6º D.
Funeraria "SAN MIGUEL"
C./ Panaderas, 8 - Teléfono 74 97 97 - Palencia

†

PRIMER ANIVERSARIO DE LA SEÑORA

Doña GLORIA DIEZ ESPINA

Que falleció en Palencia, el día 7 de junio de 1989
DESPUES DE RECIBIR LOS SANTOS SACRAMENTOS

D. E. P.

Sus apenados hermanos Héctor, Purificación, Soledad, Oscar, Amando, Ernesto y Adoración Diez Espina; hermana política Blanca Henares; sobrinos, primos y demás familia,

Al recordar tan triste fecha, suplican una oración por el eterno descanso de su alma

Misa de familia: Jueves, día 7, a las ocho de la tarde, en la iglesia parroquial de San Lázaro.

M.C.D.2022

ACCIONES		Anterior	Hoy
BANCOS			
Bilbao-Vizcaya	M	C 3.130	C 3.130
«	B	-	-
«	BI	-	-
«	V	-	-
Andalucía	M	C 8.130	C 8.140
Atlántico	M	C 3.260	C 3.260
Bankinter	M	C 8.070	C 8.110
Bankoa	BI	390	390
Barclays Bank	M	293	293
B. N. P. España	M	260	260
Castilla	M	5.569	D. 5.605
Catalana	B	501	502
Central	M	C 4.935	C 4.925
«	B	-	-
«	BI	-	-
«	V	-	-
Com. Español	M	682	-
Com. Trasatlántico	B	1.600	1.600
Cto. Balear	M	560	560
Español Crédito	M	C 3.895	C 3.840
«	B	-	-
«	B	-	-
«	V	-	-
Exterior	M	C 3.345	C 3.340
«	B	-	-
«	BI	-	-
«	V	-	-
Fomento	M	C 1.900	C 1.870
Galicia	M	1.060	D. 1.072
Guipuzcoano	M	790	770
«	BI	795	790
Herrero	M	C 4.180	C 4.110
Hispano	M	C 2.895	C 2.905
«	B	-	-
«	BI	-	-
«	V	-	-
Pastor	M	C 6.700	C 6.720
«	B	-	-
«	BI	-	-
«	V	-	-
Popular	M	C 8.780	C 8.770
«	B	-	-
«	BI	-	-
«	V	-	-
Progreso	M	C 3.000	C 3.000
Santander	M	C 4.730	C 4.735
«	B	-	-
«	BI	-	-
«	V	-	-
Valencia	M	C 1.730	C 1.720
«	V	-	-
Vasconia	M	735	-
Zaragozano	M	625	630
«	B	-	-
«	BI	-	615
«	V	-	-
SEGUROS			
Aurora-Polar	BI	1.250	-
Bilbao	BI	-	-
Corp. Mapfre	M	C 8.900	C 8.850
Reunión	V	D. 225	P. 220
Unión Fénix	M	C 9.040	C 8.900
INV. MOBILIARIAS/FINANCIERAS			
Cartinbao	M	-	307
Figranvisa	M	-	430
Finsa	M	-	-
Bansaliber	M	935	935
Carmosa	M	D. 1.390	-
Cartex	M	210	P. 210
Cartisa	M	1.375	1.390
Ceivasa	M	D. 1.220	D.1.225
Cofir	M	C 3.300	C 3.230
Corp. Alba	M	C 8.160	C 8.180
Esp. Inversiones	M	-	-
Fibansa	M	-	-
Fintisa	M	910	D. 920
Fiponsa	M	1.060	1.045
Gral. Inversiones	M	330	330
Gesinval Europa	M.	-	-
Gesinval Ibérica	M	-	-
Herrero	M	640	-
Inbazasa	M	300	300
Inburesa	M	72	73
Intra	BI	369	368
Invatisa	M	1.385	1.400
Invercogui	BI	-	-
Inverpastor	M	D. 166	D. 167
Mobinter	M	180	180
Norvasa	M	890	890
Pratisa	M	1.225	D. 1.225
Rentisa	M	1.300	1.315
Unión Europea	M	300	303

ACCIONES		Anterior	Hoy
ALIMENTACION			
Savin	M	480	480
«	BI	-	-
El Aguila	M	340	340
Bodegas Bilbaínas	BI	-	-
Corp. Alimentaria	M	-	205
Damm	B	1.085	1.100
Ebro	M	C 3.275	C 3.375
Elosua	M	-	690
Garavilla	BI	-	-
Gral. Azucarera	M	C 7.700	C 7.700
Ind. Agrícolas	B	1.300 X	1.305
Koipe	M	C 4.550	C 4.580
Pebsa	M	115	P. 110
Tabacalera	M	C 3.820	C 3.920
Uniasa	M	C 3.900	C 3.890
Unión Cervera	M	79,5	79,5
Viscofán	M	C 3.045	C 2.965
ELECTRICAS			
Cantábrico	M	C 1.755	C 1.760
Cataluña	B	C 415	C 420
Endesa	M	C 2.410	C 2.395
Española	M	C 516	C 516
«	B	-	-
«	BI	-	-
«	V	-	-
Fecsa	M	-	-
«	B	C 590	C 593
«	B	-	-
«	V	-	-
Gesa	M	C 3.310	C 3.330
Iberduero	M	C 661	C 660
«	B	-	-
«	BI	-	-
«	V	-	-
Nansa	M	C 6.900	C 6.800
Reunidas	M	C 870	C 869
Ribagorzana	B	C 1.615	C 1.580
Sevillana	M	C 601	C 602
«	B	-	-
«	BI	-	-
«	V	-	-
U. E. Fenosa	M	C 545	C 547
«	B	-	-
«	BI	-	-
«	V	-	-
Viesgo	M	C 3.040	C 3.040
SIDEROMETALURGICAS			
Acenor	BI	110	111
Acerinox	M	959,5	957
Acumulad. Tudor	M	C 1.550	C 1.560
Aforasa	M	-	-
Altos Hornos	M	C 472	C 475
«	B	-	-
«	BI	-	-
Amper	M	C 1.950	C 1.965
Asturiana Zinc	M	1.070	1.075
Auxiliar FF. CC.	M	835	835
Bendix España	M	450	450
Cerrajera	BI	225	220
Ceselsa	M	-	-
Citröen Hispania	M	1.080	1.080
Coto Cortés	M	540	-
Duro Felguera	M	C 1.570	C 1.575
Española Zinc	M	2.650	2.620
Fasa Renault	M	495	495
IB-MEI	M	410	-
Imisa	M	-	135
Jumberca	B	210	-
Macosa	M	C 836	C 822
Nissan Mot. Ibérica	M	C 845	C 853
«	B	-	-
Nueva Montaña	M	C 369	C 364
Ponferrada	M	85	87,5
Santana	M	155	155
Sistemas AF	M	933	941
Tormaleo	M	-	-
Tubacex	M	C 1.005	C 1.000
«	BI	-	-
Tycsa	M	285	280
Zardoya Otis	M	C 11.090	C 11.270
QUIMICAS			
Aragonesas	M	C -	C 1.910
«	B	-	-
Carburos	B	C 7.450	C 7.460
Cross	M	C 1.515	C 1.510
«	B	-	-
Ence	M	C 3.925	C 3.900
Explosivos	M	-	-
«	B	-	-
«	BI	-	-
Faes	BI	1.515	1.520
Fosforera	M	-	-

ACCIONES		Anterior	Hoy
QUIMICAS			
Inpacsa	B	-	558
Nicas	BI	92	91
Oxigeno	M	-	80
Papelera Esp.	M	-	-
«	BI	710	690
Papelera Navarra	M	-	-
Petróleos	M	106	108
«	B	2.200	2.190
«	BI	-	-
Petromed	M	-	-
Sarrió	M	C 7.630	C 7.640
Seda Barna	B	1.355	1.350
Sefanitro	BI	557	556
Sciace	M	200	-
«	B	733	725
Torras Hostench	B	-	-
Unipapel	M	1.620	1.600
Vidrala	M	1.030	-
Vilesa	M	3.160	3.160
CONSTRUCCION			
Agromán	BI	-	-
Asland	B	3.695	3.870
Corp. Noreste	M	5.670	5.690
Cristalería	M	-	1.600
Cubiertas MZOV	B	1.436	1.427
Dragados	M	D. 1.625	1,650
Finac. y Minera	M	3.360	3.360
Fomento Obras	B	-	-
Lemona	BI	3.225	-
Rezola	BI	-	2.250
Sansón	B	-	-
Tafisa	M	2.950	2.950
Uralita	M	552	555
Valderrivas	M	3.710	3.695
Valen. Cementos	M	5.290	5.250
«	V	3.495	3.495
INMOBILIARIAS			
Metro-Vacesa	M	-	-
Ahorro familiar	M	5.400	5.400
Ceisa	M	311	312
Colonial	B	-	D. 1.830
El Encinar	M	-	-
Eurobuliding	M	640	650
Inmobanif	M	168	168
Renta Inmobil.	M	-	-
Urbis	M	1.535	1.515
Vallermosos	M	2.320	2.330
Zabálburu	BI	3.400	3.345
VARIAS			
Acesa	M	-	-
Aguas Barna	B	865	865
Aguas Valencia	B	650	641
Aumar	M	-	-
Catalana gas	B	114,5	114,5
Finanzauto	M	4.780	4.730
Gas Madrid	M	735	735
Iberpistas	M	-	-
Indo	B	124,5	124,5
Prosegur	M	-	690
Saba	B	5.000	5.060
Tabacos Filipinas	B	-	830
Telefónica	M	-	222
«	B	840	842
«	BI	-	-
«	V	-	-
DERECHO			
Agromán	M	C -	C -
Fiponsa	M	-	-
BNP España	M	1.247	1.247
Aguas Barna	B	23	23
Valderrivas		115	115
		-	-
		-	-
		-	-
		-	-
		-	-
		-	-
		-	-
Repsol		C 2.550	C 2.500
FONDOS INVERSION			
Bancayafondo I		1.233,71	1.233,86
Bancayafondo III		1.416,99	1.423,52
Bilbao Eurofund		-	-
Fonbancaya		617,81	620,64
Fondonorte		149,9	-
Interbao		1.078,33	1.077,62
Inverahorro		802,6	802,63
Mobilnova		123,77	124,41
Mundiahorro		1.028,52	1.026,64
Patrinova		117,12	118,04
METALES PRECIOSOS			
ORO (ptas./Gramo)		1.342,41	1.342,93
PLATA (Ptas./Gramo)		19,38	19,38

BBV BANCO BILBAO VIZCAYA

M.C.D.2022

Coyuntura industrial

El descenso de pedidos hace bajar 8 puntos el ICI del primer trimestre

Retroceso también en el empleo y en los precios

Madrid, (EFE).- El descenso en los niveles de la cartera de pedidos es, según el Ministerio de Industria, el causante de que el valor medio del Indicador de Clima Industrial (ICI) de los tres primeros meses del año sea inferior en 8 puntos al del mismo período del año anterior.

Dice la encuesta sobre coyuntura industrial que en el primer trimestre de 1990 "se observa una disminución del dinamismo de la demanda, reflejada en una variación negativa del indicador de la cartera de pedidos de 10 puntos en relación al período enero-marzo de 1989".

La tendencia de los precios es también de descenso y fue de 12 puntos en relación al primer trimestre de 1989 y de 5 respecto al último trimestre del pasado año.

El empleo en el sector industrial durante el primer trimestre de este año también experimenta un retroceso de 6 puntos respecto a la misma etapa del año anterior, aunque adquirió un nivel superior a 8 puntos respecto al último trimestre del pasado año.

La disminución de la cartera de pedidos se concreta en la evolución de los pedidos interiores, que han sufrido un descenso en el primer trimestre de 1990 de 7 y 12 puntos, respectivamente, en relación al primero y cuarto trimestre de 1989.

El mayor descenso se experimenta en los bienes intermedios con 6 puntos menos respecto al último trimestre de 1989 y 19 en relación al primer trimestre del pasado año.

También experimentaron descenso los bienes de consumo que señalan descensos de 10 y 12 puntos respecto a los mismos períodos que en los intermedios.

El sector de bienes de inversión refleja una mejora de 6 puntos respecto al nivel medio del cuarto trimestre de 1989 y de 1 punto sobre los primeros tres meses del pasado año.

Las reservas de productos terminados se incrementaron durante el primer trimestre de este año alcanzando un aumento de 20 puntos sobre el mismo período del año anterior y de 16 en cuanto al último trimestre de 1989.

La producción también sufrió un descenso de 4 puntos en relación al mismo período de 1989, experimentándose también los descensos en los bienes intermedios (16 puntos menos) y de consumo (7 puntos menos) e incrementándose 3 puntos los de inversión.

Ibercaja abre oficina de representación en París

París, (EFE).- Ibercaja inauguró ayer una oficina de representación en París, como primer paso en sus planes de expansión fuera de España, informó a EFE el presidente de la entidad, José Luis Martínez Candial.

Ibercaja, la antigua Caja de Ahorros de Zaragoza, Aragón y Rioja, consolida así un proceso de acercamiento a las cajas de ahorro francesas, especialmente a las de las regiones meridionales de Aquitania y Midi-Pyrénées que, en opinión de Martínez Candial, alcanzará las máximas posibilidades de desarrollo a partir de 1993, fecha de establecimiento del mercado único europeo.

"La oficina de representación que inauguramos quedará abierta al público en una segunda fase que deseamos sea la más inmediata posible", agregó.

Los acuerdos suscritos por Ibercaja con las instituciones de ahorro de Aquitania y Midi Pyrénées permiten ya la utilización de servicios por sus respectivas clientelas, como la utilización de tarjetas de crédito para obtener efectivo en ambos países.

La nueva oficina de París, según señaló a EFE Amado Franco Lahoz, director general de la entidad, cubrirá el triple objetivo de canalizar las inversiones institucionales, empresariales y personales en ambos sentidos.

Ambos directivos destacaron la solidez de Ibercaja, cuyo volumen de recursos financieros se situaba, al cierre del pasado ejercicio, en 753.413 millones de pesetas, con incremento de 110.343 millones respecto al año anterior.

A finales del pasado año, señalaron, el saldo de acreedores y empréstitos se situaba en 604.393 millones de pesetas, cifra que supera en 62.420 millones la conseguida el año anterior.

Caja Postal obtuvo 8.694 millones de beneficios en los cuatro primeros meses del año

Madrid, (EFE).- Caja Postal ha registrado en los cuatro primeros meses del año un beneficio de 8.694 millones de pesetas, cifra que representa un incremento del dos por ciento respecto al mismo período del pasado ejercicio, según cifras comentadas en el Consejo Superior de la entidad.

Los recursos ajenos se incrementaron en este período en 43.770 millones de pesetas, equivalentes a 5,37 puntos porcentuales hasta alcanzar los 858.214 millones de pesetas.

Los activos totales de la entidad superaron a 30 de abril el billón de pesetas, alcanzando una tasa de crecimiento, en términos anuales, del 14,23 por ciento.

El beneficio de las empresas del grupo financiero de Caja Postal, Finampostal, se situó al término del primer trimestre de 1990 en 260 millones de pesetas, siendo sus activos totales de 155.000 millones de pesetas.

El Consejo Superior de Caja Postal se reunió ayer bajo la presidencia del ministro de Transportes, Turismo y Comunicaciones, José Barrionuevo, para aprobar los resultados del ejercicio 1989 tanto de la entidad matriz como del grupo financiero.

El beneficio consolidado del grupo en ese ejercicio ascendió a 12.632 millones de pesetas, mientras que los recursos ajenos administrados por Caja Postal crecieron un 12,9 por ciento hasta los 814.444 millones de pesetas y las inversiones crediticias se incrementaron un 26,6 por ciento al situarse en 478.453 millones de pesetas.

Aumentan las reservas de divisas

Madrid, (EFE).- Las reservas centrales de divisas aumentaron durante el pasado mes de mayo en 705,7 millones de dólares, según datos provisionales facilitados a EFE por el Banco de España.

En los cinco primeros meses del año, las reservas de divisas han experimentado un crecimiento global de 980,9 millones de dólares, con lo que el volumen total se ha situado al terminar mayo en 45.402,4 millones de dólares.

La variación de las reservas de divisas en el pasado mes de mayo ha sido muy similar a la correspondiente al mismo período del pasado año, en el que aumentaron en 776,7 millones de dólares.

En estos últimos doce meses, el volumen global ha aumentado en 1.709,4 millones de dólares.

La cadena de emisoras RATO, adquirida por la ONCE, cambiará de nombre y sede

Madrid, (EFE).- La cadena de Emisoras Rato, que recientemente adquirió la ONCE, cambiará de nombre y de sede, tras el plan de expansión aprobado por su Consejo de Administración, según fuentes de la cadena.

El plan de expansión aprobado por el Consejo de Administración de esta cadena de emisoras, que se ha reunido ayer por primera vez, incluye también un plan de mejoras técnicas y la asunción por parte de esta cadena del Grupo Universal de Radio Amanecer que engloba las 20 emisoras de FM que concedió el Gobierno a la ONCE el pasado año.

Para el cambio de nombre de la cadena se convocará un concurso que deberá plantear un nuevo nombre de cara a la puesta en marcha de la nueva programación que cuenta ya con profesionales de prestigio, como Luis de Benito, que recientemente dejó RNE para incorporarse a esta cadena.

El presidente del Consejo de Administración es José María Arroyo, presidente de la ONCE; Miguel Durán, director general de la ONCE; el vicepresidente y el consejero delegado es Alberto Ferrer, que ocupa el mismo puesto en la nueva sociedad Uniprex, S.A. -creada a raíz de la compra de la cadena Rato por la ONCE-.

Los tres consejeros son José Antonio Reyes, presidente de la Fundación ONCE; Rafael de Lorenzo, director de proyectos y programas especiales de la ONCE, y José Manuel Pichel. El secretario es Pablo Hernández.

Esta cadena de emisoras está formada por las 63 que tenía la Rato más las 20 que el Gobierno concedió a la ONCE.

Para la próxima semana, recuerde:

• Invertir en Pagarés del Tesoro: dé la orden de suscripción antes del miércoles.
• Invertir en Bonos del Estado a 3 ó 5 años: dé la orden antes del día 21.

Para más información. Teléfono: 900-10 50 50.

TESORO PUBLICO

M.C.D.2022

Alquileres

ALQUILO bungalows todas comodidades. Mil Palmeras, Alicante. Teléfono 743364.

ALQUILASE apartamento Playa San Juan (Alicante) muy próximo playa. Meses junio a septiembre, inclusive. Teléfono 742527 - 700369.

PISO en alquiler para director banco, en Venta de Baños, mínimo 3 habitaciones y salón. Teléfono 770600.

ALQUILO cochera cerrada. Bigar Centro. Teléfono 750591.

ARRIENDO-VENDO local, esquina. Buen precio. Propio bar, cafetería, etc. Teléfono 720441.

ALQUILO piso céntrico amueblado. Servicentrales. Teléfonos 722661 - 742771 - 720906.

ALQUILO amplio piso próximo calle Mayor, apto para vivienda u oficina. 742624.

NECESITO piso amueblado mes de agosto. Teléfono (91) 5741567.

INMOBILIARIA BERNA alquila piso amueblado. Céntrico. 60.000 ptas.

INMOBILIARIA BERNA alquila oficinas, céntricas, amuebladas, desde 50.000 pts.

INMOBILIARIA BERNA alquila naves de 600 m.^{2} y 700 m.^{2}, 200 ptas/m.^{2} Carretera de Valladolid.

INMOBILIARIA BERNA alquila locales comerciales. Varios precios. Todas las zonas.

INMOBILIARIA BERNA alquila bodega-merendero. Pleno funcionamiento. Buena clientela. 10 km. de Palencia. Precio interesante.

INMOBILIARIA BERNA Teléfono 742164. Sucursal en Saldaña teléfono 890948.

URGE piso en alquiler, económico. No importa zona. Teléfono 746699.

URBE INMOBILIARIA alquila nave 650 m.^{2} en el Polígono. Información teléfono 746699.

SE ALQUILA piso amueblado, Urbanización Castillo de Magaz. Teléfono 752642.

ALQUILO piso, exterior, soleado. Cardenal Cisneros. Teléfono 710123.

BENIDORM Alquilo apartamento 2ª de junio y 1ª de julio. Llamar tardes. 744224.

SE ALQUILA local 115 m^2, Plaza San Pablo, con dos entradas. Teléfono 752642.

LA MANGA. Alquilo apartamento mes agosto, misma playa, piscina, tenis, parque. Teléfono 741251.

ALQUILO cochera céntrica. Teléfono 723814.

ALQUILO sótano, Avda. Valladolid, 45. Teléfonos 722207 - 725843.

API INMOBILIARIA dispone en alquiler de estudios y apartamentos en lo mejor de Palencia con o sin muebles. Informamos en nuestras oficinas sitas en Martín Calleja, 9.

Automóviles

SANSE concesionario oficial FIAT LANCIA. Procedentes de cambio, seguimos con nuestra compra - venta de vehículos seminuevos. Disponemos stock seleccionado. María de Molina, 2. Tfno. 72 55 41.

VENDO Dyane 6 buen estado, barato. 743540.

RENAULT-5, 5 puertas, VA–J, como nuevo. 50.000 Kms. 450.000. (988) 746249.

PARTICULAR Citroën GSA-X3, 5ª velocidad, motor nuevo, perfecto estado, barato. Teléfono 745080.

VENDO Ford Fiesta, buen estado. 230.000. Teléfono 748612.

VENDO Golf Turbo-Diesel, 2 años y medio, metalizado. 740619.

SE VENDE Ford Fiesta. Teléfono 727711.

Fincas

VENDO finca 2.500 m., término Grijota. Teléfono 725604.

SE VENDE casa-chalet en Perales. Para tratar Bárbara Merino.

INMOBILIARIA POLIS: Pisos de calidad, a estrenar, 110 m.^{2} útiles, céntricos. Excelente inversión.

INMOBILIARIA POLIS: Locales, garajes, venta y alquiler. Parcelas de recreo, chalets, solares edificación, todo en inmuebles.

INMOBILIARIA POLIS: Pisos y apartamentos nuevos, en construcción y seminuevos.

POLIS, POLIS, POLIS: El trato con un profesional es la mejor garantía para su inversión. Estamos en Plaza Mayor, 6. Teléfono 742949.

SE VENDE apartamento en S. Juan, Alicante. 1ª línea de playa. Teléfono 742428.

RUSTICA vendo 100 Has., secano, zona Carrión. Ref. EFESA (988) 751948.

RUSTICA vendo 35 Has., regadío, zona Carrión. Ref. EFESA (988) 751948.

RUSTICA vendo 3,8 y 2,5 Has., regadío, zona Carrión. Ref. EFESA (988) 751948.

VENDO piso céntrico, reformado, 120 m.^{2} útiles, 4 habitaciones, baño, aseo, cocina-comedor amueblada, salón, garaje cerrado y servicios centrales. Teléfono 743008.

GRUPO 7 INMOBILIARIA: Edificio "Marqués de Albaida", esquina calle Mayor. Pisos 2, 3 y 4 dormitorios de lujo, con garaje y trastero. Teléfono 751040.

OFICINAS Y DESPACHOS: Calle Mayor, edificio representativo, calidad lujo.

GRUPO 7 INMOBILIARIA: Pisos en calle Mayor, lujo.

APARTAMENTOS Y ESTUDIOS: Próxima construcción en Martín Calleja.

GRUPO 7 INMOBILIARIA: Promoción "Federico Mayo". Pisos de 3 y 4 dormitorios con garaje y trastero. Desde 9.000.000 pesetas.

APARTAMENTOS Y ESTUDIOS: Para vivir en el centro, desde 3.300.000 pts.

GRUPO 7 INMOBILIARIA: Chalets en Cervera de Pisuerga, 216 m.^{2}, más jardín privado, por 12.500.000 (IVA incluido). Hipoteca al 13%.

PROXIMA CONSTRUCCION: Pisos 2, 3 y 4 dormitorios, con garaje y trastero. Apartamentos y estudios. Edificio de 1ª calidad junto Parque El Salón.

GRUPO 7 INMOBILIARIA: Pisos venta en Bigar Centro, Casado del Alisal, Cirilo Tejerina, General Mola, Rizarzuela, etc.

COMPRAMOS SOLARES: Para la construcción de viviendas en Palencia capital.

GRUPO 7 INMOBILIARIA: Locales comerciales, venta-alquiler, Alfonso VIII, Colón, Doña Urraca, General Mola, La Bondad, Marqués de Albaida, Mayor, Seminario, Valverde, etc.

CASA F. VALDEPERO: Salón, tres dormitorios, cocina amueblada, baño. Recién construida. 5.000.000 pesetas.

GRUPO 7 INMOBILIARIA: General Franco, 7-Pasaje. Teléfono 751040.

VENDO 12 hectáreas secano, San Martín del Monte. Teléfono 751253. Timoteo.

INMOBILIARIA BERNA vende piso de lujo 200 m.^{2}, céntrico. Como nuevo.

INMOBILIARIA BERNA vende piso en C./ Cruz y Castillo. Soleado. 8.000.000 ptas.

INMOBILIARIA BERNA vende naves de 1.000 m.^{2} 50.000 ptas./m.^{2}. Carretera de Valladolid.

INMOBILIARIA BERNA vende piso en María de Molina, 3 habitaciones, salón, cocina, baño y aseo, garaje, dos trasteros. Nuevo. Buen precio.

INMOBILIARIA BERNA vende ático en República Argentina. 80 m.^{2}+40 m.^{2} terraza.

INMOBILIARIA BERNA vende piso en Laredo. Muy céntrico. 6.000.000 ptas.

INMOBILIARIA BERNA vende pisos en Eras del Bosque 9.200.000 ptas. Polígono 11.500.000 ptas. Avda. de Asturias 6.000.000 ptas. Santiago 7.000.000 pts. Clavel 6.750.000 ptas.

INMOBILIARIA BERNA vende duplex, céntrico, a estrenar. Interesante.

INMOBILIARIA BERNA
vende pisos en construcción en calle Diagonal y calle Tello Téllez. Buenos precios. Muchas facilidades.

INMOBILIARIA BERNA vende piso en Juan de Balmaseda. Totalmente amueblado. Muy bonito. Precio interesante.

INMOBILIARIA BERNA
vende piso en Torrevieja (Alicante), 93 m.^{2}. Totalmente amueblado. 7.800.000 ptas. Oportunidad.

INMOBILIARIA BERNA vende chalet en Renedo de la Vega. 400 m.^{2} construidos, 8.000 m.^{2} de parcela, jardinería automatizada, agua, luz, teléfono.

INMOBILIARIA BERNA vende chalet en Acera de la Vega. 110 m.^{2} construidos, 2.200 m.^{2} de parcela.

INMOBILIARIA BERNA vende parcelas autorizadas para construir en Becerril, Astudillo, Santa Cecilia, etc.

INMOBILIARIA BERNA vende parcela en carretera de Carrión, 5.530 m.^{2} Vallada en ladrillo caravista y forja. Precio interesante.

INMOBILIARIA BERNA
Compra-venta de fincas rústicas y de caza, y solares, en toda Castilla y León

INMOBILIARIA BERNA vende casas en varios pueblos de la provincia.

INMOBILIARIA BERNA vende casa en Bahillo. Inmejorables condiciones. Interiores de lujo. Buen precio.

INMOBILIARIA BERNA vende bar "A Limón" en Saldaña y traspasa disco-bar "Bubbulú" en Carrión de los Condes. Acondicionados y en pleno funcionamiento.

INMOBILIARIA BERNA Palencia 742164. Saldaña 890948.

INMOBILIARIA BERNA vende plaza de garaje en c./ Casañé. Buen precio.

SE VENDE parcela 20 Has., término Villamartín. Teléfono 837077.

API su Inmobiliaria de confianza en Palencia, les ofrece todo en inmuebles: venta, renta y traspaso. Les ofrecemos nuestros servicios en Martín Calleja, 9. Teléfono 747168.

API INMOBILIARIA Si piensa en grande o pequeña inversión para disfrutar al mismo tiempo, disponemos de terrenos para la venta, chalets de varios tamaños y precios, varias zonas. Informamos en Martín Calleja, 9.

URBE INMOBILIARIA vende entreplanta muy céntrica. Gran oportunidad. Información, Panaderas, 1.

URBE INMOBILIARIA vende pisos en construcción muy avanzada en c./ Santiago. Entrega septiembre. Hipoteca 14%. Información, Panaderas, 1.

Ganados y aves

VENDO 160 ovejas y burro pastor. Castromocho, Dionisio Morales.

Hospedajes

SE COMPARTE piso. 725578.

SE ADMITEN huéspedes, casa particular. Teléfono 745165.

SE ADMITEN huéspedes señoritas. 722562.

Maquinaria

SE VENDE cosechadora John Deere, modelo 955. Tratar, Francisco del Olmo Santamaría, Sotresgudo (Burgos).

VENDO peine TREPAR que ha segado 21 Hectáreas. Teléfono 837051. Villarramiel.

VENDO cosechadora Clayson 1540, empacadora, carro y cargador. Teléfono 817502.

CARROS agrupapacas, más fuertes, más grandes, más baratos y cargapacas. Maquinaria Aguilar. Teléfono 880306, Carrión.

Pérdidas

EXTRAVIADAS 2 perras, una roja cruzada sabuesa, lleva chapa señas de Bilbao; otra carea, ojo blanco, pelo negro. Llamar Villaluenga de la Vega. Teléfono 890503.

Préstamos

HIPOTECAS. Levantamos cargas. (988) 750207. (91) 5779058 - 5780401.

M.C.D.2022

Fue detenido tras asestar 15 cuchilladas a su mujer

MADRID, EFE.

Julio Martín Coronado, de 51 años, fue detenido en su casa después de que asestara más de 15 puñaladas en distintas partes del cuerpo a su mujer, que permanece ingresada en el hospital "Doce de Octubre" de Madrid, informaron a Efe fuentes policiales.

Los hechos ocurrieron sobre las cuatro de la tarde en el domicilio del matrimonio, situado en la calle Félix López, en el distrito madrileño de Carabanchel, cuando Julio Martín atacó con dos cuchillos de cocina y unas tijeras a su mujer tras una discusión por motivos de celos.

Un hermano de la víctima alertó a una patrulla del Cuerpo Nacional de Policía que se trasladó al domicilio para detener a Julio Martín y trasladar al hospital a su esposa Julia Coronado Cobos, de 44 años.

La víctima tuvo que ser intervenida quirúrgicamente en el servicio de urgencias del hospital, donde se le apreciaron más de quince heridas de arma blanca de las que evoluciona favorablemente, según fuentes del centro sanitario.

Un preso se traga dos pilas

CORDOBA, EFE.

Un interno de la Prisión Provincial de Córdoba se tragó dos pilas al sentirse aquejado de una depresión, por lo que tuvo que ser atendido en el Hospital Reina Sofía de la capital, donde permaneció unas tres horas, informaron a Efe fuentes del centro penitenciario cordobés.

Se trata de Ramón Ruiz García, de 22 años, condenado a nueve años de prisión por diversos delitos de robo y actualmente sancionado con ocho días de aislamiento, que le fueron impuestos por un problema que tuvo con un funcionario.

El propio preso comentó a algunas personas del recinto carcelario que decidió adoptar esta decisión al encontrarse deprimido por el tiempo que aún le queda de cumplimiento de condena, agravado ahora por la sanción impuesta, que le restringe a dos horas diarias su presencia en el patio de la cárcel.

Muere ahogado en el río Tormes cuando huía de la policía

SALAMANCA, EFE.

Raúl Jiménez Pérez, de 27 años, murió ahogado ayer en el Río Tormes, a su paso por la localidad salmantina de Santa Marta, tras tirarse al agua cuando huía de la policía, que le perseguía desde la pasada madrugada, informaron fuentes policiales.

La policía detuvo también en la misma operación a Carlos Cerreruela Bermúdez, de 30 años, y Manuel López de Dios, de 21, todos ellos naturales de Salamanca y con antecedentes penales por delitos contra la propiedad y tráfico de drogas.

La persecución de los tres jóvenes comenzó hacia las seis horas de la madrugada, cuando un coche radio patrulla de la Policía Nacional trató de identificarlos, mientras se encontraban en un vehículo aparcado en la zona de Cuatro Caminos de la capital salmantina.

Al solicitar que se identificaran, Raúl Jiménez y Manuel López de Dios salieron huyendo, mientras que Carlos Cerreruela fue detenido.

En el interior del coche que ocupaban se encontraron 182 cajetillas de tabaco rubio y negro, 80 cajas de cerillas y 28.695 pesetas en monedas, todo ello en el interior de un cajón de chapa negra que, presumiblemente, procede de alguna máquina tragaperras o una expendedora de tabaco, según dichas fuentes.

Al cabo de un rato, la policía localizó y detuvo, en las inmediaciones de la prisión de Salamanca, cerca del río Tormes, a Manuel López, que tenía en su poder otras 7.400 pesetas en monedas.

Raúl Jiménez siguió huyendo por la ribera del río, hasta que se lanzó a las aguas, por lo que efectivos de la policía, Cruz Roja y bomberos se concentraron en la otra orilla, en las inmediaciones de la localidad de Santa Marta, desde donde comenzaron las labores de rastreo al comprobar que el huido no llegaba a tierra.

El cadáver de Raúl Jiménez fue localizado hacia las diez de la mañana frente a la depuradora de aguas, cerca de la orilla de Santa Marta.

Detienen a un portugués acusado de robo en Avila

AVILA, EFE.

La Guardia Civil ha detenido al ciudadano portugués que responde a las iniciales A. F. P. S. como presunto autor de un robo llevado a cabo en el pueblo abulense de La Colilla, informó el Gobierno Civil de esta capital.

Su detención se llevó a cabo cuatro días después de que la Guardia Civil montase un servicio de vigilancia en el polígono industrial, próximo a dicho pueblo en vista de los diversos robos que se venían cometiendo.

El detenido fue sorprendido y apresado en el interior de un almacén que posee allí la Compañía Telefónica Nacional y en cuyas dependencias se han cometido recientemente varios robos de cables y otros materiales valorados en cerca de 800.000 pesetas.

ANUNCIOS POR PALABRAS

Préstamos

IMPAGADOS IFAMER
Gestionamos su recuperación extrajudicialmente a nivel nacional y resto de Europa.
Teléfono (94) 444 73 40

Trabajo

TAPIZAMOS toda clase de muebles. Precios económicos. Teléfono 769079.

SE NECESITA empleada de hogar. Llamar al 750640 - 742090.

SE NECESITAN camareras para temporada de verano en cafetería "Borrasca". Teléfono 604059, Laredo (Cantabria).

SE NECESITA chica fija o asistenta. Teléfono 749054.

SE REPARAN tejados, albañilería en general. Teléfono 776058.

NECESITO chica interna, entre 25 y 30 años, cuidar niños, con experiencia. 60.000 pts. La Manga del Mar Menor, Carlayena (Murcia). Teléfono (968) 140526.

SE NECESITAN empleadas de hogar. SER-PAL. 748626.

SE NECESITA ayudanta de cocina. Teléfono 740280.

SE NECESITA señora responsable para acompañar a señora mayor buen sueldo y seguros. Teléfono 746107 (de 4 a 7 de la tarde).

NECESITO chica. Teléfono 730185.

SE NECESITA tractorista para el verano. Llamar a partir 8 tarde. Teléfono 741240.

NECESITO asistenta. Martínez de Azcoitia, 5. Teléfono 743239.

SE NECESITA repartidor con furgoneta expres o similar. Sólo mañanas. Teléfono 749364.

SE NECESITA señora que sepa cocinar, y camarera. Teléfono 767031.

SE NECESITA asistenta mañanas. Informes teléfono 712311.

SE NECESITA chica fija mes agosto en pueblo grande provincia. Informes teléfono 712311.

NECESITO ayudanta camarera bar-vídeo Oscar. General Mola, 46.

SE NECESITAN tres conductores de la clase "E". Teléfono 770495.

CONDUCTOR
con carnet C-1, para camión de reparto, se necesita en Almacenes Sendino. Palencia

PARTICULAR necesita interna para Madrid. 60.000 - 80.000. (91) 4508892. 11-1 y de 5-8.

SE NECESITA chica de 9 a 2. Teléfono 747373. Informes tardes.

NECESITO empleada hogar verano Marbella. 742624.

SE NECESITA
COSTURERA
ESPECIALIZADA EN LABORES DE DECORACION
C./ Mayor, 102 Tfno. 74 87 00

SANTANDER. Necesito chica fija verano. Informes (942) 277599.

SE DA a segar 35 hectáreas de alfalfa en Ampudia, a un tanto por ciento. Teléfono 722756 (noches).

SE NECESITA asistenta con informes, Don Sancho 11-2º D. Teléfono 747382.

SE NECESITA asistenta con informes, de 11 a 2'30. 729137, tardes.

SE NECESITAN chicas para restaurante y pizzería en Sahagún. Teléfono (987) 781085.

Traspasos

SE TRASPASA bar con comedor, en la Zona. Teléfono 711151.

SE TRASPASA mercería en buenas condiciones, por enfermedad. Teléfono 751661.

TRASPASO peluquería funcionando. Teléfono 727336.

INMOBILIARIA BERNA traspasa o vende cafetería "Isla Restaurant". En Guardo.

INMOBILIARIA BERNA traspasa o vende taller en el Polígono de Saldaña. Representación de dos importantes marcas. Con vivienda. Precio interesante.

INMOBILIARIA BERNA traspasa restaurante "Horno Asador" en Guardo. 300 comensales. Contratación para este año de 7.000.000 ptas. Instalado y con existencias.

INMOBILIARIA BERNA traspasa pub en Palencia. Instalado y en pleno funcionamiento. Muy céntrico. Buen precio.

INMOBILIARIA BERNA tiene el traspaso que Vd. necesita.

INMOBILIARIA BERNA Mayor Centro 100. Teléfono 742164. Saldaña 890948.

API INMOBILIARIA Traspasos muy rentables para todos los deseos de quienes quieran trabajar con mucho o poco dinero y muy buenas inversiones. Estamos en Martín Calleja, 9.

TRASPASO autorservicio en Lantadilla, por no poder atenderlo. Teléfono 817130.

SE TRASPASA "Bar Geni", por no poder atender. C./ Felipe II, 8. Teléfono 730731.

Varios

CLINICA legal. Interrupción voluntaria del embarazo, planificación familiar. Centro Clínico El Bosque. (91) 2025945 - 2025946.

Vehículos

OCASION. Tractor Same Hércules 160 C.V., doble tracción, buen estado. Autopalsa, carretera de Valladolid Km. 4'5. 776036. Palencia.

VENDO moto Gilera XRI, nueva, 5.000 Km., noviembre del 89. Alberto. Teléfono 722423.

VENDO moto Yamaha 250, con extras, impecable. 747371.

Ventas

SE VENDEN cachorros pastor belga (Groenendael) 15.000 pts. Teléfono (983) 238374.

BASCULAS Sorribes, colocación inmediata. Todo tipo de plataformas, no precisan foso. Pida información a: (947) 228860 - 222551.

SE VENDE forraje de esparceta. Teléfono 711662.

SE VENDEN utensilios peluquería señoras. Teléfono 701335.

VENDO enjambres desnudas, 5.000 pts. Teléfono 750049.

VENDO vezas en verde, 1 Ha. Justo Cuesta, Lomas.

M.C.D.2022

MICHAEL JACKSON VISTO POR SU HERMANA LATOYA

«Es un alma frágil sumergida en un cuerpo de hombre, un poeta de la música y la palabra»

Sandy Jones

El ex presidente Ronald Reagan se retrataba a su lado. También lo hacen Jane Fonda, Liz Taylor, Brooke Shields, Shirley MacLaine, Diana Ross, Stevie Wonder, Paul McCartney y otros ídolos del cine y la canción. Se han escrito infinidad de libros sobre él y se han vertido también las más dispares opiniones acerca de su persona.

Pero, ¿cómo es realmente Michael Jackson?. Su bella hermana, Latoya, su mejor amiga y confidente, es la persona idónea para contestar a todo tipo de interrogantes.

UNA PERSONA MUY INQUIETA

Latoya Jackson, de 32 años, que recientemente contrajo matrimonio con su manager, es una espléndida mujer de espíritu independiente que ocupa el número cinco en el escalafón de los hijos de Joseph Jackson y señora. Sus hermanos son, Maureen, de 38 años; Jackie, de 36; Tit, de 34; Marlon, de 31; Michael, de 30; Randy, de 26, y Jane, de 23. Todos ellos casados, salvo Michael.

"Somos una familia muy unida -manifiesta Latoya– que gira en torno a un misma persona: mi padre. Mi hermano Michael es, hoy por hoy, y pienso que por mucho tiempo, la auténtica figura de los Jackson, un genial monstruo musical, la persona de la cual todos nosotros nos sentimos plenamente orgullosos".

¿Cómo es, humanamente, Michael Jackson? Para su hermana no existen dudas a la hora de juzgarlo:

"Es un alma frágil en un cuerpo de hombre, un poeta de la música y la palabra, un muchacho con un alma candorosa que goza por igual viendo sus dibujos animados predilectos, jugando con su serpiente pitón, "Muscle", o ensayando nuevas canciones. Es una persona muy inquieta que no puede estar parado ni un solo instante. Cuando hizo "El Mago de Oz", se sentía tan a gusto en su papel de espantapájaros que había que arrancarle materialmente de entre bastidores, ya que le hubiese gustado que la obra durase más. Con Liza Minelli se ha pasado horas enteras ensayando los más diversos números. Ella es, como él, una profesional de los pies a la cabeza".

UN MUCHACHO DOCIL Y DISCRETO

Michael Jackson vive en Encino, en las afueras de Los Angeles, en una residencia que es una auténtica fortaleza, rodeada de murallas y vigilada por sofisticados aparatos electrónicos. Allí tiene, en su gran jardín, los más diversos animales: papagayos, perros, grullas, pavos reales, gatos siameses e incluso una enorme tortuga que responde al nombre de "Minnie":

"Michael sería inmensamente feliz si pudiese vivir la mayor parte de su vida en el campo -afirma Latoya-. Es un enamorado de la vida al aire libre, pero por motivos profesionales no tiene más remedio que ceñirse a sus obligaciones cotidianas. Yo sé que sería muy dichoso si pudiese vivir en una isla desierta rodeado de animales y, claro está, de las personas que más quiere".

A los diez años era ya un artista profesional. Fue Diana Ross primero y Stevie Wonder después los que le lanzaron a través de televisión. Con Diana, en cuya casa vivió, siempre ha tenido una relación de hijo-amigo-protegido y, en cierto modo, de amante platónico. Porque a Michael le está prohibido enamorarse. El complejo mecanismo de la industria discográfica impide por todos los medios que sus estrellas más importantes puedan tener una relación sentimental estable. Se le permiten amigas, pero no novias o amantes:

"Jane Fonda es una de sus mejores amigas. Cuando vivía Henry Fonda, el padre de Jane, mi hermano pasó una temporada en su casa. Michael se iba todos los días con él de pesca y hablaban de cine y teatro. Cuando murió Henry, mi hermano veló su cadáver. Le apreciaba grandemente. Y es que Michael es un muchacho muy dócil y cariñoso, discreto, educado y un tanto tímido".

EXCELENTE HIJO Y HERMANO

Michael Jackson es, según las personas que le conocen, muy diferente de lo que su imagen pública puede dar a entender. Como dice muy bien Latoya, sólo su pasión por el trabajo le hace superar su timidez:

"Siempre hay que animarle a que salga al escenario, pero cuando está ya sobre las tablas, bajo los focos, se transforma, y el tímido cervatillo se convierte en un tigre agresivo que no teme ni a nada ni a nadie".

Latoya y Diana Ross son sus más caras amigas y confidentes. Latoya, sobre todo, siente por Michael una gran debilidad. Mujer audaz e independiente, siempre ha sido un poco el escudo protector de su hermano:

"Muchas veces siente la imperiosa necesidad de contar algún problema o secreto. Indefectiblemente viene a mí, que sé escucharle y, si es preciso, aconsejarle. Michael es un excelente hijo y hermano. Todos nosotros estamos muy unidos a él, y yo más que nadie".

Latoya es quien se preocupa en muchas ocasiones de que Michael se tome un merecido descanso. El cantante, vegetariano convencido, no suele tomar vitaminas ni ningún otro producto farmacéutico. Su ritmo de trabajo, fuera de lo normal, le pone muchas veces taquicárdico. Afortunadamente, Latoya vigila su salud.

Multimillonario, casi treintañero, este hombre con alma de niño es, como muy bien decía Gene Kelly, "una gran inteligencia natural para el baile y la canción, un monstruo de hoy y un monstruo del mañana".

Latoya Jackson habla de su hermano Michael

CRUCIGRAMA

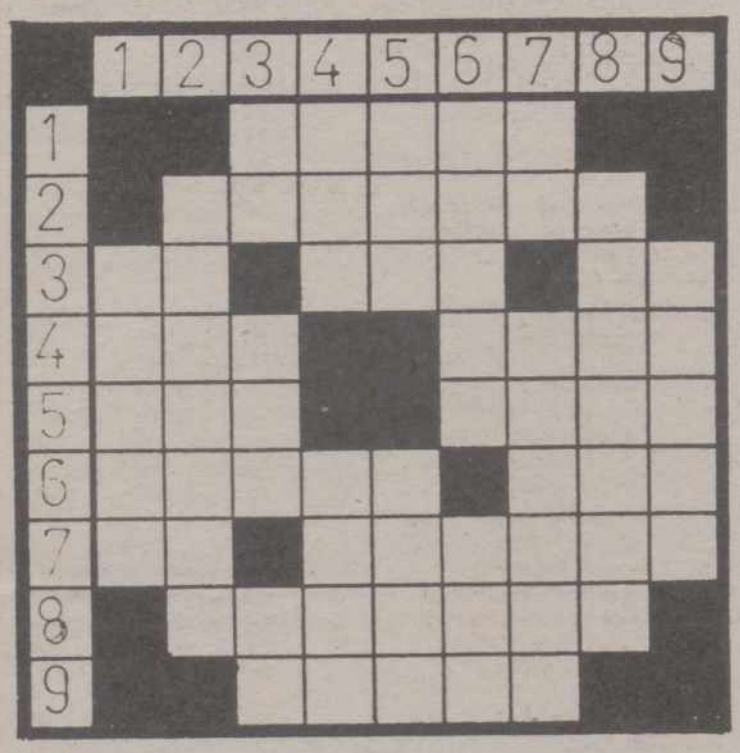

HORIZONTALES: 1: Coche de los ferrocarriles para viajeros o mercancías. 2: Límite inferior (pl.). 3: Símbolo químico del sodio. Interjección castiza. Algo, cualquier cosa. 4: Persona encargada de la crianza y educación de un niño (fem.) Partícula esférica de un líquido. 5: Número. Valle de los Pirineos. 6: Terreno incultivable. Nombre de consonante. 7: Nota musical. Herir ligeramente con las uñas. 8: Suburbio de Madrid. 9: Trajes y joyas de lujo (pl.).

VERTICALES: 1: Premio literario español. 2: Pastor principal. 3: Seis. De esta forma o manera. (al rev.) Nombre de consonante. 4: En gallego; cada doce meses. Especie de espada corta. 6: Individuo de cierto bando de la montaña de Santander, en el siglo XV. Expresado verbalmente. 6: Nombre de letra griega. Nombre de mujer. 7: Negación de letra griega. Nombre de mujer. 7: Negación. (al rev.) Unico, sin par. 8: Demonio. 9: (al rev.) Perteneciente o relativo a los riñones.

«VISTAGRAMA»

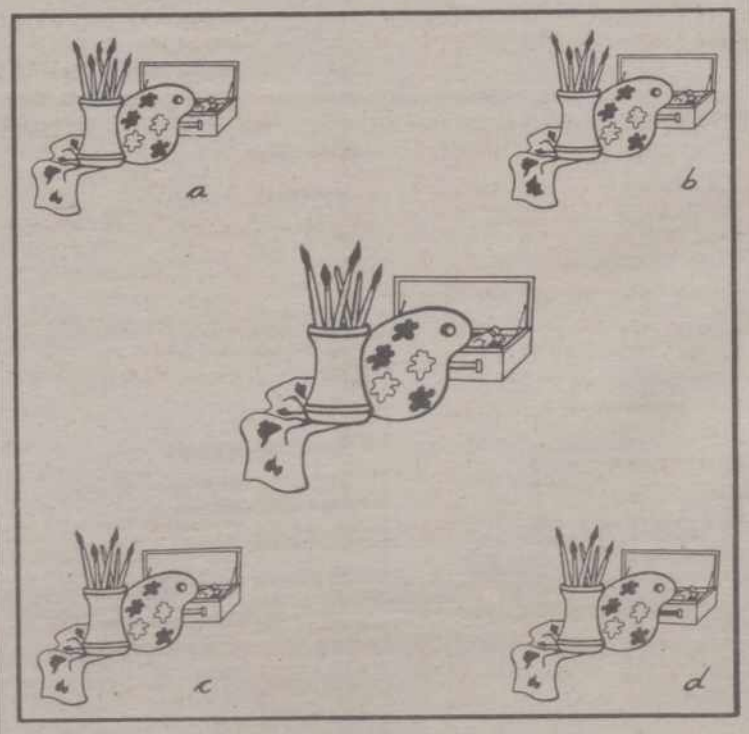

¿Cuál de los cuatro dibujos es igual al original?

SOLUCIONES A LOS PASATIEMPOS DEL DIA ANTERIOR

AL CRUCIGRAMA

HORIZONTALES. 1: Valle. 2: Mariana. 3: Pi. asU. LR. 4: Aro. Rata. 5: Ras. Ayer. 6: Idolo. Uro. 7: ¡So!. Unidad. 8: Regular. 9: Rotas.

VERTICALES: 1: París. 2: Mirador. 3: Va. Oso. Er. 4: Ara. Lugo. 5: Lis. onuT. 6: Laura. Ila. 7: En. Ayudas. 8: Alterar. 9: raroD.

M.C.D.2022

Presenta el «Avance Telediario»

Adela Cantalapiedra, bodas de plata con TVE

Ante la cámara da una imagen seria, tranquila y muy segura de sí misma. Pero lo cierto es que Adela Cantalapiedra es todo lo contrario, simpática y muy nerviosa.

Adela cumple este año sus bodas de plata como profesional de TVE, ya que entró a formar parte de la casa en 1965, aunque hasta el año 67 no la hicieron fija.

Esta veterana presentadora ha pasado por distintos programas, desde espacios infantiles y juveniles, pasando por locutora de continuidad, hasta presentadora de informativos, tarea que desempeña en estos momentos.

«He presentado todos los telediarios, menos la primera edición y los informativos fin de semana. Aunque antes teníamos que turnarnos y algunos fines de semana nos tocaba trabajar. Durante años presenté el último telediario, tanto de la primera como en la segunda cadena. Como presentadora de continuidad estuve poco tiempo porque en aquel entonces me casé y pedí el traslado a Canarias donde trabajaba mi marido. Cuando regresé comencé con las tareas en los Servicios Informativos y hasta ahora».

JESUS ALVAREZ (PADRE), SU PADRINO TELEVISIVO

Los comienzos de esta veterana presentadora fueron un poco por casualidad:

«Aunque estudié Filosofía y Letras, siempre he sentido un especial interés por el mundo de la comunicación. Desde joven me dediqué a colaborar en una revista oral que hacíamos en un Colegio Mayor, entrevistando a gente y presentando algunas cosas. Fue en el paso del Ecuador de mi hermano, cuando surgió la oportunidad de hacer una prueba en TVE. Se encontraba presente Jesús Alvarez (padre), y al verme presentar el acto, se acercó a mis padres y les preguntó si tendrían inconveniente en que me presentara a unas pruebas. Yo entonces tenía 17 años y mi primer trabajo en la casa fue en «Escuela TV», un programa juvenil».

Cuando Adela le comunicó a sus padres que quería ser presentadora, le costó un gran disgusto ya que en su familia no había nadie dedicado al periodismo.

«Mis padres no querían que fuera presentadora porque en aquellos tiempos era una profesión mal vista, de mala reputación. Mi padre era una persona tan estricta y se oponía a mi trabajo, hasta el punto que al principio me acompañaba a los estudios y esperaba en los pasillos a que terminara de grabar».

Durante los 25 años que lleva en TVE, Adela ha trabajado al lado de grandes profesionales como Rosa María Mateo, Marisa Naranjo, Marisa Abad... Las relaciones entre todas ellas son estupendas, según confesó Adela Cantalapiedra:

«Todas nos llevamos muy bien y formamos una gran familia, aunque ahora cada una esté en distintas secciones. Para mí televisión es mi segundo hogar y aquí tengo grandes amigos».

Desde hace más de un año, Adela Cantalapiedra presenta el Avance Telediario de las seis de la tarde, junto a María José Aristizábal, la locutora para sordomudos.

«María José y yo somos grandes amigas. Nos llevamos muy bien y estamos tan compenetradas que eso se refleja delante de las cámaras. Además llevamos tanto tiempo juntas que ya le he cogido el truquillo y sé cuando tengo que ir más despacio, como cuando hay nombres propios o ciudades, para que ella le dé tiempo a dar la noticia. El lenguaje de los sordomudos es difícil, yo aún no he aprendido nada, sólo sé decir feliz navidad».

Milagros Pinilla

PROGRAMACION TV

MIERCOLES, 6

1ª CADENA

17,50 Avance Telediario
17,55 Los mundos de Yupi
"La invasión"
18,25 Cajón desastre
19,20 3 X 4
20,15 Informativos Territoriales
20,25 Conexión con la programación nacional
20,30 Telediario-2
21,00 El Tiempo
21,08 El tiempo es oro
22,15 Detective privado
"Hotel Azul"
23,15 El marco de la fama
"Gladiadores en la arena mexicana"
00,15 Diario Noche
00,50 Ultima sesión
"El amargo deseo de la propiedad", 1972
Dirección: Elio Petri
Intérpretes: Ugo Tognazzi, Flavio Bucci, Daria Nicolodi, Mario Scaccia, Orazio Orlandi
La propiedad es sagrada, el dinero no mancha y es limpio e inodoro. Esto es así para todo el mundo, excepto para un joven empleado de banca que sufre una alergia y el dinero le produce picores. Este joven honrado y decente, harto de trabajar entre billetes y de seguir pobre, envidia a un vulgar carnicero, malhablado y deshonesto, que todas las mañanas al hacer su ingreso bancario humilla al empleado. Así que harto de esa vida se despide del banco, y decidido a hacerse rico, acosa al millonario carnicero, hasta que un día le atraca a él y a su bella amante
02,50 Despedida y cierre

2ª CADENA

17,35 Sesión de tarde
Ciclo: Mitos del cine mexicano (Emilio Fernández)
"Salón México" 1948
Dirección: Emilio Fernández
Intérpretes: Marga López, Miguel Inclán, Rodolfo Acosta
Salón México es el cabaret más frecuentado de la capital. Su principal aliciente son las actuaciones de Marga, una artista que ha conseguido incorporar a sus canciones lo más desgarrado de su vida privada
19,15 El Mirador
19,30 Cerca de las estrellas
–Tenis
Roland Garros
Cuartos de final
Individual caballeros
–Ciclismo
Vuelta Ciclista a Cantabria
Resumen
–Vía Olímpica
"Tenis de mesa"
22,00 Noticias-2
22,30 Corazón
(Rep. en TVE-2: Jueves 7 a las 9,05)
23,30 Estrenos TV
"Cada vez que respiras", 1987, 64'
Dirección: Paul Seed
Intérpretes: Connie Booth, Charlie Condou, Brian Potheroe, Patricia Maynard
00,40 La Noche
"Regreso al futuro"
Modera: Felipe Sahagún
02,15 Despedida y cierre

JUEVES, 7

1ª CADENA

7,45 Carta de ajuste
7,59 Apertura
8,00 Buenos Días
10,00 En buena hora
–Webster
"Nuestra canción"
–Avance Telediario
–Santa Bárbara
–Avance Telediario
–Dibujos animados
13,30 Magazines Territoriales
13,59 Conexión con la programación nacional
14,00 Murphy Brown
(Ultimo episodio)
"Los Bickner"

14,30 Informativos Territoriales
14,55 Conexión con la programación nacional
15,00 Telediario-1
15,30 El Tiempo
15,35 A mi manera
–Cristal
Marion continúa con su obsesión de separar a Luis Alfredo de Cristina y piensa que el medio podría ser Adam. Luis Alfredo va a ver a su hija y después de suplicar a Zoraida, consigue que ésta le deje besarla
17,50 Avance Telediario
17,55 Los mundos de Yupi
"Ruidito especial"
18,25 Cajón desastre
19,20 3 X 4
20,15 Informativos territoriales
20,25 Conexión con la programación nacional
20,30 Telediario-2
21,00 El tiempo
21,08 Treinta y Tantos
"Mike escribe un cuento"
22,05 Punto y aparte
Presentación: Manuel Campo Vidal
23,40 Enredo
00,05 Diario Noche
00,40 Ultima sesión
"El Pico II", 1984
Dirección: Eloy de la Iglesia
Intérpretes: José Luis Manzano, Fernando Guillén, Jaume Valls, Laly Wspinet, J. L. Fernández "Pirri", Gracita Morales, Rafaela Aparicio
Paco, hijo de un comandante de la Guardia Civil, se ha visto envuelto en Bilbao en el asesinato de una pareja de traficantes de heroína. A pesar de los esfuerzos de su padre por apartarlo de la droga y ocultar las pruebas del crimen, el joven será detenido y llevado a prisión donde experimentará en carne propia los rigores del sistema penitenciario
02,35 Despedida y cierre

2ª CADENA

7,45 Carta de ajuste
7,59 Apertura
8,00 Con tu cuerpo
8,15 Dibujos animados
El Pájaro Loco: "El genio moderno"
8,35 Cursos de idiomas
9,05 Corazón
(Repetición)
10,00 Hoy a las 10
11,00 La locura cotidiana
(Nueva serie)
12,00 Las doce en punta
"La hora del ocio"
12,55 Casarse en familia
"1 + 1=5"
13,45 Videomix
14,00 Eurodiario
14,30 Entre líneas
(Rep. en TVE-1. Sábado 9, a las 7,20)
15,00 Tira de Música
16,00 Italia-90
–Tenis
Roland Garros
Semifinal
Individual damas
18,55 Tendido cero: Toros
Corrida de la Beneficencia
Retransmisión de la corrida de toros desde la plaza de Las Ventas de Madrid
21,00 Italia-90
–Premundial
–Ciclismo
Vuelta Ciclista a Cantabria
Resumen
22,00 Noticias-2
22,30 El primi juego
22,50 Jueves Cine
"Hijos de un Dios menor", 1986
Dirección: Randa Haynes
Intérpretes: William Hurt, Marlee Matlin, Piper Laurie, Philip Bosco
En un colegio para sordomudos, los problemas habituales en cualquier centro de enseñanza se ven agravados por la necesidad de mantener un difícil equilibrio en el trato con jóvenes acostumbrados al aislamiento. Cuando, además un profesor se siente fuertemente atraído por una de sus alumnas, la situación se complica por las reacciones de la muchacha, hóstiles en principio y, casi siempre, imprevisibles.
–Oscar en 1986 a la mejor actriz principal: Marlee Matlin
00,55 Metrópolis
"300"
01,25 La Noche
"El sol de medianoche"
Modera: Sibila Pironti
02,30 Despedida y Cierre

M.C.D.2022

Bonoloto martes

Sin acertantes de seis

MADRID, EFE.

En el escrutinio del sorteo de la Bonoloto, celebrado ayer, no ha aparecido ningún acertante de máxima categoría (seis aciertos), por lo que la cantidad destinada a este premio, 21.409.945 pesetas, pasa al "bote" que será sorteado el próximo domingo y que asciende a 42.819.890 pesetas.

De segunda categoría (cinco más el número complementario) hay seis acertantes que cobrarán 1.338.122 pesetas; y de tercera categoría (cinco aciertos) 118 que percibirán 128.520 pesetas.

Los 7.425 de cuarta categoría (cuatro aciertos) recibirán 2.403 pesetas.

Asturias transforma basuras en energía eléctrica

OVIEDO, EFE.

El Gobierno de Asturias ha puesto ayer en marcha el primer centro en España de tratamiento de residuos urbanos sólidos que aprovecha el gas generado por la fermentación de las basuras para transformarlo en energía eléctrica.

El aprovechamiento energético del biogás, producida por la fermentación anaeróbica de las basuras, convierte al Centro de Tratamiento de Residuos Sólidos de Asturias, de La Zoreda (próximo a Avilés), en una instalación ganadera de energía, primera de su género en España.

Detenida por pagar con un cheque sin fondos

La investigadora de los fenómenos del Palacio de Linares fue puesta en libertad

Carmen Sánchez de Castro

MADRID, EFE.

Carmen Sánchez de Castro, que investiga los supuestos fenómenos paranormales del Palacio de Linares, fue puesta ayer en libertad provisional, después de haber sido detenida por el pago con un cheque sin fondos, según confirmaron fuentes del Juzgado de Guardia de Madrid.

La policía judicial detuvo el lunes en su domicilio a Carmen Sánchez de Castro por orden del juzgado de instrucción número 21 de Madrid, que había recibido una denuncia contra ella en la que se la acusaba de haber pagado con un cheque sin fondos.

El juzgado número 21, que solicitó la búsqueda y captura, se encontraba saliente de guardia, por lo que Carmen Sánchez tuvo que prestar declaración ante el titular del juzgado de instrucción número 25, al que correspondía la guardia y que decretó la libertad provisional.

Tras ser puesta en libertad, Carmen Sánchez de Castro salió del edificio de los juzgados de la Plaza de Castilla por el aparcamiento, para lo cual pidió permiso al juez, ya que, según declaró un abogado que se encontraba en ese momento en el juzgado, quería evitar a la prensa.

Sánchez de Castro cobró protagonismo el pasado día 29 de mayo al hacer públicas unas cintas con supuestas psicofonías realizadas por un equipo de investigadores en el Palacio de Linares, donde según ella ocurren fenómenos paranormales.

Según esta investigadora, las voces y los fenómenos extraños del palacio, ubicado en la Plaza de Cibeles, están ligados a los sucesos acaecidos a finales del siglo pasado por la boda de uno de los marqueses de Linares con la hija de una cigarrera que resultó ser su hermana.

Esta noticia conmocionó a numerosos habitantes de Madrid que esa noche se lanzaron a la calle para intentar entrar en el Palacio de Linares y ver in situ "a los fantasmas", teniendo que actuar la Policía Municipal que no pudo evitar que unas doscientas personas se colasen en el interior del palacio.

Posteriormente, varios expertos en parapsicología han puesto en duda la validez de querer aprovecharse de la opinión pública al anunciar la próxima aparición de un libro en el que iba a contar el resultado del trabajo realizado por ella y su equipo.

El Palacio de Linares, construido por orden de José Murga, marqués de Linares en 1873, será sede de la Casa de América en Madrid a partir de 1992, según un acuerdo firmado el pasado 7 de marzo entre el Ayuntamiento de Madrid, Comunidad y Secretaría de Estado para la Cooperación Internacional e Iberoamericana.

Por «Sinfonía del adiós»

José Medina Gómez, premio de novela de la Feria del Libro de Madrid

MADRID, EFE.

El escritor José Medina Gómez obtuvo ayer el Premio de Novela "Feria del Libro de Madrid", dotado con un millón y medio de pesetas, por su obra "Sinfonía del Adiós", presentada al certamen bajo el seudónimo de Haydn.

Medina Gómez se impuso en las preferencias del jurado frente a otros cinco textos destacados, quedando finalista la novela "Terraza de Cristal", escrita por el periodista Jesús Prieto Arroyo y presentada bajo el seudónimo "Monteagudo".

Creado hace un año por la comisión organizadora de la IX Feria del Libro de Madrid para fomentar las creaciones de nueva narrativa y novela corta de extensión no superior a 150 folios, este premio ha sido concedido a Medina Gómez en reconocimiento a la calidad literaria de su "Sinfonia del Adiós", obra de matiz histórico ambientada en la España de Fernando VII.

El jurado que otorgó el galardón estuvo presidido por la académica Elena Quiroga, y en él se integraban Jesús Torbado, Antonio Hernández, Félix Grande, Juan Van Halen, Víctor Márquez Reviriego, Alberto Rodríguez de Rivera y Carlos García Osuna.

Sobre los hechos del crimen

El hermano del asesino de Trostky, en desacuerdo con el reportaje de TVE

MADRID, EFE.

Cincuenta horas de rodaje en cinco países, cien entrevistas y ocho meses de trabajo han servido para que "TVE convierta una investigación inédita de Ramón Mercader y su tiempo en un producto publicitario hecho para deslumbrar a ignorantes", dijo Luis Mercader, hermano del asesino de Trostky.

"De nada han servido los millones de pesetas gastados ni los viajes del equipo a la URSS, Estados Unidos y México, ni las entrevistas a cien personajes", señaló a Efe Mercader, que calificó de "producto descafeinado y simple spot publicitario" la última emisión del informativo de TVE "Equipo de investigación".

Luis Mercader, autor del borrador que sirvió de base al reportaje "Ramón Mercader; crimen y castigo", acusó a Victoria Martínez y a Lisardo García, directora y realizador del programa, de "tener la cabeza impregnada sólo con códigos del mundo de la publicidad y del videoclip".

Un reportaje de dos horas ha sido reducido a sesenta minutos con un método sencillo: suprimiendo testimonios de "personajes tan significativos" como los tres hijos del general Eytingón, "responsable directo del asesinato de Trostky"; o la entrevista con la actriz española Sara Montiel, que visitó en la cárcel seis veces a Ramón Mercader".

Tampoco se alude en ningún momento, se lamentó Luis Mercader, al "pacto de silencio surgido tras la muerte de Trostky entre los comunistas de todo el mundo, que conocía la identidad del asesino, Jacques Mornard, y que no la revelaban".

"Fuimos unos ingenuos, entregamos inocentemente el borrador a los responsables de TVE, con el convencimiento de que trabajábamos con personas serias, y hasta en el aspecto económico han sido miserables", manifestó Mercader que confesó que le habían pagado "sólo 125.000 pesetas".

La idea original de Mercader, del periodista Germán Sánchez y del guionista Juan Cuesta era "aportar al espectador español una información exhaustiva que le permitiera conocer quién había sido Ramón Mercader y que supuso el tiempo en el que vivió Ramón Mercader".

"Queríamos rescatar del silencio y del olvido una serie de testimonios que dibujaban a Ramón Mercader y su tiempo, la época de los que creían felizmente en Stalin".

M.C.D.2022